



Администрация Ненецкого автономного округа

## ПОСТАНОВЛЕНИЕ

от 15 декабря 2020 г. № 319-п  
г. Нарьян-Мар

### Об утверждении региональной программы модернизации первичного звена здравоохранения в Ненецком автономном округе до 2025 года

Руководствуясь пунктом 2 постановления Правительства Российской Федерации от 09.10.2019 № 1304 «Об утверждении принципов модернизации первичного звена здравоохранения Российской Федерации и Правил проведения экспертизы проектов региональных программ модернизации первичного звена здравоохранения, осуществления мониторинга и контроля за реализацией региональных программ модернизации первичного звена здравоохранения Администрация Ненецкого автономного округа ПОСТАНОВЛЯЕТ:

1. Утвердить региональную программу модернизации первичного звена здравоохранения в Ненецком автономном округе до 2025 года согласно Приложению.

2. Настоящее постановление вступает в силу с 1 января 2021 года.

Губернатор  
Ненецкого автономного округа



Ю.В. Безудный

Приложение  
к постановлению Администрации  
Ненецкого автономного округа  
от 15.12.2020 № 319-п  
«Об утверждении региональной  
программы модернизации  
первичного звена здравоохранения  
в Ненецком автономном округе  
до 2025 года»

**Региональная программа модернизации  
первичного звена здравоохранения  
в Ненецком автономном округе до 2025 года**

**Паспорт  
региональной программы модернизации первичного звена  
здравоохранения Ненецкого автономного округа**

Сроки реализации региональной программы	2021–2025 годы
Разработчик региональной программы	Администрация Ненецкого автономного округа
Участники региональной программы	Департамент здравоохранения, труда и социальной защиты населения Ненецкого автономного округа (далее – ДЗТ и СЗН НАО); Аппарат Администрации Ненецкого автономного округа; Департамент образования, культуры и спорта Ненецкого автономного округа; Департамент строительства, жилищно-коммунального хозяйства, энергетики и транспорта Ненецкого автономного округа; Казенное учреждение Ненецкого автономного округа «Централизованный стройзаказчик»; Казенное учреждение Ненецкого автономного округа «Ненецкий информационно-аналитический центр»; Казенное учреждение Ненецкого автономного округа «Финансово-расчетный центр»; Казенное учреждение Ненецкого автономного округа «Бюро судебно-медицинской экспертизы»; Медицинские организации государственной системы здравоохранения Ненецкого автономного округа (далее – медицинские организации); Государственное бюджетное учреждение здравоохранения Ненецкого автономного округа «Ненецкая окружная больница имени Р.И. Батмановой» (далее – ГБУЗ НАО «Ненецкая окружная больница»); Государственное бюджетное учреждение здравоохранения Ненецкого автономного округа «Центральная районная поликлиника

	Заполярного района» (далее – ГБУЗ НАО «Центральная районная поликлиника Заполярного района»)
Наименование государственной программы субъекта Российской Федерации	Государственная программа Ненецкого автономного округа «Развитие здравоохранения Ненецкого автономного округа», утвержденная постановлением Администрации Ненецкого автономного округа от 12.11.2013 № 408-п
Реквизиты документа, которым утверждена региональная программа	постановление Администрации Ненецкого автономного округа от 15.12.2020 № 319-п
Цели региональной программы	цель 1 – обеспечение доступности и качества первичной медико-санитарной помощи и медицинской помощи, оказываемой в сельской местности, рабочих поселках, поселках городского типа и малых городах с численностью населения до 50 тыс. человек; цель 2 – обеспечение приоритета интересов пациента при оказании первичной медико-санитарной помощи; цель 3 – обеспечение соблюдения прав граждан при оказании первичной медико-санитарной помощи и обеспечение связанных с этими правами государственных гарантий; цель 4 – обеспечение приоритета профилактики при оказании первичной медико-санитарной помощи;
Задачи региональной программы	задача 1 – организация оказания медицинской помощи с приближением к месту жительства, месту обучения или работы исходя из потребностей всех групп населения с учетом трехуровневой системы оказания медицинской помощи; задача 2 – обеспечение транспортной доступности медицинских организаций для всех групп населения, в том числе инвалидов и других групп населения с ограниченными возможностями здоровья; задача 3 – оснащение медицинских организаций, на базе которых оказывается первичная медико-санитарная помощь, а также центральных районных и районных больниц оборудованием для оказания медицинской помощи с учетом особых потребностей инвалидов и других групп населения с ограниченными возможностями здоровья; задача 4 – устранение дефицита кадров в первичном звене здравоохранения и повышение уровня их квалификации, в том числе в целях обеспечения возможности выбора медицинской организации и врача; задача 5 – обеспечение потребности в дорогостоящих диагностических исследованиях, проводимых в амбулаторных условиях, и выделение их из подушевого норматива финансирования оказания первичной медико-санитарной помощи; задача 6 – введение коэффициентов дифференциации для подушевого норматива финансирования на прикрепившихся лиц для медицинских организаций, расположенных в сельской местности, рабочих поселках, поселках городского типа и малых городах; задача 7 – создание механизма мотивации руководителей и медицинских работников медицинских организаций первичного звена здравоохранения с учетом степени соответствия медицинской организации статусу медицинской организации, внедряющей новую модель оказания гражданам первичной медико-санитарной помощи; задача 8 – разработка и утверждение территориальных программ государственных гарантий бесплатного оказания гражданам медицинской помощи с учетом результатов реализации мероприятий региональной программы; задача 9 – реализация мероприятий пилотного проекта по вовлечению частных медицинских организаций в оказание медико-социальных услуг лицам в возрасте 65 лет и старше; задача 10 – профилактика осложнений сердечно-сосудистых заболеваний у пациентов высокого риска путем обеспечения

	<p>лекарственными препаратами граждан, которые перенесли острое нарушение мозгового кровообращения, инфаркт миокарда и другие острые сердечно-сосудистые заболевания или операции на сосудах и которые получают медицинскую помощь в амбулаторных условиях</p>
<p>Параметры финансового обеспечения реализации региональной программы</p>	<p>консолидированный бюджет – 442 744,9 тыс. рублей;          средства федерального бюджета – 393 428,0 тыс. рублей;          средства окружного бюджета – 49 316,9 тыс. рублей;          В 2021 году – 80 499,1 тыс. рублей:          средства федерального бюджета – 71 532,4 тыс. рублей;          средства окружного бюджета – 8 966,7 тыс. рублей;          В 2022 году – 80 499,1 тыс. рублей:          средства федерального бюджета – 71 532,4 тыс. рублей;          средства окружного бюджета – 8 966,7 тыс. рублей;          В 2023 году – 80 499,1 тыс. рублей:          средства федерального бюджета – 71 532,4 тыс. рублей;          средства окружного бюджета – 8 966,7 тыс. рублей;          В 2024 году – 100 623,8 тыс. рублей:          средства федерального бюджета – 89 415,4 тыс. рублей;          средства окружного бюджета – 11 208,4 тыс. рублей;          В 2025 году – 100 623,8 тыс. рублей:          средства федерального бюджета – 89 415,4 тыс. рублей;          средства окружного бюджета – 11 208,4 тыс. рублей</p>

**Раздел I**  
**План мероприятий по реализации региональной программы (РП)**

№ п/п	Наименование мероприятия	Срок реализации		Ответственный исполнитель	Вид документа и характеристика результата
		начало	окончание		
1	2	3	4	5	6
	Цель 1. Обеспечение доступности и качества первичной медико-санитарной помощи и медицинской помощи, оказываемой в сельской местности, рабочих поселках, поселках городского типа и малых городах с численностью населения до 50 тыс. человек	01.01.2021	31.12.2025		
	Задача 1. Организация оказания медицинской помощи приближением к месту жительства, месту обучения или работы исходя из потребностей всех групп населения с учетом трехуровневой системы оказания медицинской помощи	01.01.2021	31.12.2025		
1	Мероприятие 1. Осуществление нового строительства (его завершение), замены зданий в случае высокой степени износа, наличия избыточных площадей медицинских организаций и их обособленных структурных подразделений, на базе которых оказывается первичная медико-санитарная помощь (поликлиники, поликлинические подразделения, амбулатории отделения (центры) врача общей практики, фельдшерско-акушерские и фельдшерские пункты), а также зданий (отдельных зданий, комплексов зданий) центральных районных и районных больниц	01.01.2021	31.12.2025	Департамент здравоохранения, труда и социальной защиты населения Ненецкого автономного округа	Отчет о реализации мероприятия и достижениях Целевой показатель (далее – ЦП)
2	Мероприятие 2. Осуществление реконструкции (ее завершение) зданий медицинских организаций и их структурных подразделений, на базе которых оказывается медико-санитарная помощь (поликлиники, поликлинические подразделения, амбулатории отделения (центры) врача общей практики, фельдшерско-акушерские и фельдшерские пункты), а также зданий (отдельных зданий, комплексов зданий) центральных районных и районных больниц	01.01.2021	31.12.2025	Департамент здравоохранения, труда и социальной защиты населения Ненецкого автономного округа	Отчет о реализации мероприятия и достижениях ЦП

1	2	3	4	5	6
3	<p>Мероприятие 3. Осуществление капитального ремонта зданий медицинских организаций и их обособленных структурных подразделений, на базе которых оказывается первичная медико-санитарная помощь (поликлиники, поликлинические подразделения, амбулатории, отделения (центры) врача общей практики, фельдшерско-акушерские и фельдшерские пункты), а также зданий (отдельных зданий, комплексов зданий) центральных районных и районных больниц</p>	01.01.2021	31.12.2025	<p>Департамент здравоохранения, труда и социальной защиты населения Ненецкого автономного округа</p>	<p>Отчет о реализации мероприятия и достижения ЦП</p>
	<p>Задача 2. Обеспечение транспортной доступности медицинских организаций для всех групп населения, в том числе инвалидов и других групп населения с ограниченными возможностями здоровья</p>	01.01.2021	31.12.2025		
4	<p>Мероприятие 4. Оснащение автомобильным транспортом медицинских организаций, оказывающих первичную медико-санитарную помощь, центральных районных и районных больниц, расположенных в сельской местности, поселках городского типа и малых городах (с численностью населения до 50 тыс. человек): автотранспорт для доставки пациентов в медицинские организации, автотранспорт для доставки медицинских работников до места жительства пациентов, а также для перевозки биологических материалов для исследований, доставки лекарственных препаратов до жителей отдаленных районов</p>	01.01.2021	31.12.2025	<p>Департамент здравоохранения, труда и социальной защиты населения Ненецкого автономного округа</p>	<p>Отчет о реализации мероприятия и достижения ЦП</p>
	<p>Задача 3. Оснащение медицинских организаций, на базе которых оказывается первичная медико-санитарная помощь, а также центральных районных и районных больниц оборудованием для оказания медицинской помощи с учетом особых потребностей инвалидов и других групп населения с ограниченными возможностями здоровья</p>	01.01.2021	31.12.2025	<p>Департамент здравоохранения, труда и социальной защиты населения Ненецкого автономного округа</p>	<p>Отчет о реализации мероприятия и достижения ЦП</p>
5	<p>Мероприятие 5. С учетом паспортов медицинских организаций приведение материально-технической базы медицинских организаций, оказывающих первичную медико – санитарную помощь взрослым и детям, их обособленных структурных подразделений, центральных районных и районных больниц в соответствие требованиям порядков оказания медицинской помощи,</p>	01.01.2021	31.12.2025	<p>Департамент здравоохранения, труда и социальной защиты населения Ненецкого автономного округа</p>	<p>Отчет о реализации мероприятия и достижения ЦП</p>

1	2	3	4	5	6
	их дооснащение и переоснащение оборудованием для оказания медицинской помощи				
	Задача 4. Устранение дефицита кадров в первичном звене здравоохранения и повышение уровня их квалификации, в том числе в целях обеспечения возможности выбора медицинской организации и врача	01.01.2021	31.12.2025		
6	Мероприятие 6. Утверждение и поэтапное внедрение отраслевой системы оплаты труда медицинских работников	01.01.2021	31.12.2025	Департамент здравоохранения, труда и социальной защиты населения Ненецкого автономного округа	Отчет о реализации мероприятия и достижении ЦП (по увеличению заработной платы медицинских работников медицинских организаций, оказывающих первичную медико-санитарную помощь, скорую медицинскую помощь, медицинских работников центральных районных и районных больниц)
7	Мероприятие 7. Принятие мер по укомплектованию медицинских организаций, оказывающих первичную медико- санитарную помощь, центральных районных и районных больниц медицинскими работниками в соответствии с целевыми показателями, указанными в паспортах таких медицинских организаций	01.01.2021	31.12.2025	Департамент здравоохранения, труда и социальной защиты населения Ненецкого автономного округа	Отчет о реализации мероприятия и достижении ЦП (по увеличению числа медицинских работников медицинских организаций, оказывающих первичную медико-санитарную помощь, центральных районных и районных больниц)
8	Мероприятие 8. Увеличение заявок на целевое обучение врачей в соответствии с дефицитными специальностями первичного звена здравоохранения	01.11.2020	31.12.2025	Департамент здравоохранения, труда и социальной защиты населения Ненецкого автономного округа	Отчет о реализации мероприятия и достижении ЦП (по увеличению числа врачей, оказывающих первичную медико-санитарную помощь и скорую медицинскую помощь)

1	2	3	4	5	6
9	<p>Мероприятие 9. Увеличение числа обучающихся профессиональных образовательных организаций, осуществляющих подготовку специалистов со средним медицинским образованием, не менее чем на 30 % в год от имеющегося дефицита таких специалистов</p>	01.01.2021	на постоянной основе	<p>Департамент здравоохранения, труда и социальной защиты населения Ненецкого автономного округа</p>	<p>Отчет о реализации мероприятия и достижении ЦП (по увеличению численности среднего медицинского персонала в медицинских организациях Ненецкого автономного округа)</p>
10	<p>Мероприятие 10. Разработка и реализация региональных мер стимулирования медицинских работников в части предоставления единовременных выплат, в том числе при переезде в сельскую местность, рабочие поселки, поселки городского типа и города с населением до 50 тыс. человек</p>	01.01.2021	31.12.2025	<p>Департамент здравоохранения, труда и социальной защиты населения Ненецкого автономного округа</p>	<p>Отчет о реализации мероприятия и достижении ЦП (по включению в региональные программы модернизации первичного звена здравоохранения мероприятий в целях увеличения числа врачей и фельдшеров, прибывших (переехавших) на работу в сельские населенные пункты, рабочие поселки, поселки городского типа, города с населением до 50 тыс. человек)</p>
11	<p>Мероприятие 11. Разработка и реализация региональных мер социальной поддержки медицинских работников первичного звена здравоохранения и скорой медицинской помощи, медицинских работников центральных районных и районных больниц, в том числе их приоритетное обеспечение служебным жильем, использование иных механизмов обеспечения жильем</p>	01.01.2021	31.12.2025	<p>Департамент здравоохранения, труда и социальной защиты населения Ненецкого автономного округа</p>	<p>Отчет о реализации мероприятия и достижении ЦП (по включению в региональные программы модернизации первичного звена здравоохранения мероприятий в целях создания условий и мотивации для закрепления медицинских работников медицинских организаций, уменьшение оттока кадров из государственного сектора отрасли здравоохранения)</p>



1	2	3	4	5	6
12	Мероприятие 12. Включение в показатели эффективности деятельности руководителей медицинских организаций показателей, характеризующих обеспечение медицинских организаций медицинскими работниками	С момента вступления в силу Постановления Правительства Российской Федерации от 09.10.2019 № 1304	30.06.2021	Департамент здравоохранения, труда и социальной защиты населения Ненецкого автономного округа	Отчет о реализации мероприятия и достижениях ЦП (по повышению укомплектованности медицинских организаций, оказывающих первичную медико-санитарную помощь и скорую медицинскую помощь)
13	Мероприятие 13. Разработка механизма наставничества в отношении врачей – молодых специалистов, прошедших целевое обучение	01.01.2021	31.12.2025	Департамент здравоохранения, труда и социальной защиты населения Ненецкого автономного округа	Отчет о реализации мероприятия и достижениях ЦП (по повышению числа молодых врачей в медицинских организациях государственной и муниципальной системы здравоохранения)
	Цель № 2. Обеспечение приоритета интересов пациента при оказании первичной медико-санитарной помощи	01.01.2021	31.12.2025		
	Задача 5. Обеспечение потребности в дорогостоящих диагностических исследованиях, проводимых в амбулаторных условиях, и выделение их из подушевого норматива финансирования оказания первичной медико-санитарной помощи	01.01.2021	на постоянной основе		
14	Мероприятие 14. Внесение изменений в территориальную программу государственных гарантий бесплатного оказания гражданам медицинской помощи в части обеспечения потребности в дорогостоящих диагностических исследованиях, проводимых в амбулаторных условиях, и выделение их из подушевого финансирования оказания первичной медико-санитарной помощи	01.01.2021	31.12.2025	Департамент здравоохранения, труда и социальной защиты населения Ненецкого автономного округа	Отчет о реализации мероприятия и достижениях ЦП
	Цель № 3. Обеспечение соблюдения прав граждан при оказании первичной медико-санитарной помощи и обеспечение связанных с этими правами государственных гарантий	01.01.2021	31.12.2025		
	Задача 6. Введение коэффициентов дифференциации для подушевого норматива финансирования	01.01.2021	на постоянной основе		

1	2	3	4	5	6
	на прикрепившихся лиц для медицинских организаций, расположенных в сельской местности, рабочих поселках, поселках городского типа и малых городах				
15	Мероприятие 15. Внесение изменений в территориальную программу государственных гарантий бесплатного оказания гражданам медицинской помощи в части введения коэффициентов дифференциации для подушевого норматива финансирования на прикрепившихся лиц для медицинских организаций, расположенных в сельской местности, рабочих поселках, поселках городского типа и малых городах	01.01.2021	31.12.2025	Департамент здравоохранения, труда и социальной защиты населения Ненецкого автономного округа	Отчет о реализации мероприятия и достижения ЦП
	Задача 7. Создание механизма мотивации руководителей и медицинских организаций первичного звена здравоохранения с учетом степени соответствия медицинской организации статусу медицинской организации, внедряющей новую модель оказания гражданам первичной медико-санитарной помощи	01.01.2021	31.12.2025	Департамент здравоохранения, труда и социальной защиты населения Ненецкого автономного округа	Отчет о реализации мероприятия и достижения ЦП
16	Мероприятие 16. Стимулирование руководителей и медицинских работников медицинских организаций первичного звена здравоохранения, внедряющих новую модель оказания гражданам первичной медико-санитарной помощи	01.01.2021	31.12.2025	Департамент здравоохранения, труда и социальной защиты населения Ненецкого автономного округа	Отчет о реализации мероприятия и достижения ЦП (по увеличению количества медицинских организаций, внедряющих новую модель оказания гражданам первичной медико-санитарной помощи)
	Задача 8. Разработка и утверждение территориальной программы государственных гарантий бесплатного оказания гражданам медицинской помощи с учетом результатов реализации мероприятий региональной программы	01.01.2021	ежегодно		
17	Мероприятие 17. Обеспечение бездефицитного финансового обеспечения оказания медицинской помощи в рамках территориальной программы государственных гарантий бесплатного оказания гражданам медицинской помощи, с учетом реализации мероприятий региональной программы	01.01.2021	31.12.2025	Департамент здравоохранения, труда и социальной защиты населения Ненецкого автономного округа	Отчет о реализации мероприятия и достижения ЦП
	Цель № 4. Обеспечение приоритета профилактики при оказании первичной медико-санитарной помощи	01.01.2021	31.12.2025		

1	2	3	4	5	6
	Задача 9. Реализация мероприятий пилотного проекта по вовлечению частных медицинских организаций в оказание медико-социальных услуг лицам в возрасте 65 лет и старше	01.01.2021	31.12.2025		
18	Мероприятие 18. Участие в реализации пилотного проекта по вовлечению частных медицинских организаций в оказание медико-социальных услуг лицам в возрасте 65 лет и старше	01.01.2021	31.12.2025	Департамент здравоохранения, труда и социальной защиты населения Ненецкого автономного округа	Отчет о реализации мероприятия и достижении ЦП
	Задача 10. Профилактика осложнений сердечно-сосудистых заболеваний у пациентов высокого риска путем обеспечения лекарственными препаратами граждан, которые перенесли острое нарушение мозгового кровообращения, инфаркт миокарда и другие острые сердечно-сосудистые заболевания или операции на сосудах и которые получают медицинскую помощь в амбулаторных условиях	01.01.2021	на постоянной основе	Департамент здравоохранения, труда и социальной защиты населения Ненецкого автономного округа	Отчет о реализации мероприятия и достижении ЦП
19	Мероприятие 19. Обеспечение лекарственными препаратами граждан, которые перенесли острое нарушение мозгового кровообращения, инфаркт миокарда и другие острые сердечно-сосудистые заболевания или операции на сосудах и которые получают медицинскую помощь в амбулаторных условиях	01.01.2021	на постоянной основе	Департамент здравоохранения, труда и социальной защиты населения Ненецкого автономного округа	Отчет о реализации мероприятия и достижении ЦП (по мероприятиям, направленным на снижение смертности от болезней системы кровообращения, с учетом соответствующих фактических показателей смертности)

**Раздел II**  
**Сведения о целях и задачах региональной программы (РП)**

№ п/п	Цель и исполнительный орган государственной власти (далее – ИОГВ), ответственный за ее достижение	Задача и ИОГВ, ответственный		Целевой показатель					
		за ее решение	Наименование и единица измерения	Значение в базовом году (2020 год)	Значение в 2021 году	Значение в 2022 году	Значение в 2023 году	Значение в 2024 году	Значение в 2025 году
1	2	3	4	5	6	7	8	9	10
1	Цель № 1. Обеспечение доступности и качества первичной медико-санитарной помощи и медицинской помощи, оказываемой в сельской местности, рабочих поселках, поселках городского типа и малых городах с численностью населения до 50 тыс. человек (Департамент ЖКХ, строительства и транспорта НАО, Департамент здравоохранения, труда и социальной защиты населения НАО)	Задача № 1. Организация оказания медицинской помощи с приближением к месту жительства, месту обучения или работы, исходя из потребностей всех групп населения с учетом трехуровневой системы оказания медицинской помощи (Департамент ЖКХ, строительства и транспорта НАО)	1. Доля неэффективно используемых площадей, зданий медицинских организаций, находящихся в аварийном состоянии, требующих сноса, реконструкции и капитального ремонта (%)						
			2. Доля охвата населения Ненецкого автономного округа первичной медико-санитарной помощью (%)	100	100	100	100	100	100
		Задача № 2. Обеспечение транспортной доступности медицинских организаций для всех групп населения, в том числе инвалидов и других групп населения с ограниченными возможностями здоровья (Департамент ЖКХ, строительства и транспорта НАО)	3. Число посещений сельскими жителями медицинских организаций на 1 человека в год 3	9,2	9,4	9,6	9,8	10	10
			4. Число посещений медицинскими работниками пациентов на дому	17279	18000	19000	20000	21000	22000
			5. Повышение комфортности получения медицинских услуг	87,5	88,5	89,5	90,5	92	93

1	2	3	4	5	6	7	8	9	10
		Задача № 3. Оснащение медицинских организаций, на базе которых оказывается первичная медико-санитарная помощь, а также центральных районных и районных больниц оборудованием для оказания медицинской помощи с учетом особых потребностей инвалидов и других групп населения с ограниченными возможностями здоровья (Департамент здравоохранения, труда и социальной защиты населения Ненецкого автономного округа)	6. Снижение количества оборудования для оказания медицинской помощи со сроком эксплуатации свыше 10 лет в медицинских организациях, оказывающих первичную медико-санитарную помощь	9	6	5	4	4	4
		Задача № 4. Устранение дефицита кадров в первичном звене здравоохранения и повышение уровня их квалификации, в том числе в целях обеспечения возможности выбора медицинской организации и врача (Департамент здравоохранения, труда и социальной защиты населения Ненецкого автономного округа)	7. Укомплектованность врачебных должностей в подразделениях, оказывающих медицинскую помощь в амбулаторных условиях (физическими лицами при коэффициенте совместительства 1,2) (%)	85,75	89,5	92,3	94,5	96,5	97,9
			8. Укомплектованность должностей среднего медицинского персонала в подразделениях, оказывающих медицинскую помощь в амбулаторных условиях (физическими лицами при коэффициенте совместительства 1,2) (%)	89,57	90,11	91,83	92,98	96,28	97,99

1	2	3	4	5	6	7	8	9	10
			9. Число врачей государственных медицинских организаций, оказывающих медицинскую помощь в амбулаторных условиях (человек)	135	140	145	148	153	158
			10. Число среднего медицинского персонала государственных медицинских организаций, оказывающего медицинскую помощь в амбулаторных условиях (человек)	311	317	323	330	343	349
			11. Cflv – число врачей (физических лиц) в подразделениях медицинских организаций, оказывающих медицинскую помощь в амбулаторных условиях	135	140	145	148	153	158
			12. Cfls – число среднего медицинского персонала (физических лиц) в подразделениях медицинских организаций, оказывающих медицинскую помощь в амбулаторных условиях	311	317	323	330	343	349
			13. Cflvgo – число врачей (физических лиц), работающих в государственных и муниципальных медицинских организациях	135	140	145	148	153	158
			14. Cflvgo – число медицинских работников со средним профессиональным образованием (физических лиц), работающих	311	317	323	330	343	349

1	2	3	4	5	6	7	8	9	10
			в государственных и муниципальных медицинских организациях						
			15. Число врачей, оказывающих медицинскую помощь в амбулаторных условиях в медицинских организациях, расположенных в сельской местности (человек)	40	43	46	47	50	51
			16. Число среднего медицинского персонала, оказывающего медицинскую помощь в амбулаторных условиях в медицинских организациях, расположенных в сельской местности (человек)	126	129	132	135	141	144
			17. Доля трудоустроенных выпускников, завершивших обучение в рамках целевой подготовки по специальностям специалитета «Педиатрия» и «Лечебное дело» (%)	44	50	75	90	95	100
			18. Доля трудоустроенных выпускников, завершивших обучение в рамках целевой подготовки по специальностям ординатуры (%)	33,3	80	85	90	95	100
			19. Доля выпускников образовательных организаций среднего профессионального образования, трудоустроенных в государственные медицинские организации, на базе которых	75	80	85	85	90	100

1	2	3	4	5	6	7	8	9	10
			оказывается первичная медико-санитарная помощь (%)						
			20. Доля медицинских работников первичного звена здравоохранения и скорой медицинской помощи, медицинских работников центральных районных и районных больниц, обеспеченных жилыми помещениями к нуждающимся в обеспечении жилой площадью и улучшении жилищных условий (%)	9,8	9,8	6,89	6,92	6,96	7,02
	Цель № 2. Обеспечение приоритета интересов пациента при оказании первичной медико-санитарной помощи (Департамент здравоохранения, труда и социальной защиты населения Ненецкого автономного округа)	Задача № 5. Обеспечение потребности в дорогостоящих диагностических исследованиях, проводимых в амбулаторных условиях, и выделение их из подушевого норматива финансирования оказания первичной медико-санитарной помощи (Департамент здравоохранения, труда и социальной защиты населения Ненецкого автономного округа)	21. Увеличение доступности дорогостоящих диагностических исследований (%)						
			22. Сокращение сроков ожидания дорогостоящих диагностических исследований (дней)	30	29	28	27	26	25
3	Цель № 3. Обеспечение соблюдения прав граждан при оказании первичной медико-санитарной помощи и обеспечение	Задача № 6. Введение коэффициентов дифференциации для подушевого норматива финансирования на прикрепившихся лиц для медицинских организаций, расположенных в сельской местности, рабочих поселках,	23. Увеличение финансового обеспечения медицинских организаций, расположенных в сельской местности, рабочих поселках, поселках городского типа и малых городах (%)						



1	2	3	4	5	6	7	8	9	10
	связанных с этими правами государственных гарантий (Департамент здравоохранения, труда и социальной защиты населения Ненецкого автономного округа)	поселках городского типа и малых городах (Департамент здравоохранения, труда и социальной защиты населения Ненецкого автономного округа)							
		Задача № 7. Создание механизма мотивации руководителей и медицинских работников медицинских организаций первичного звена здравоохранения с учетом степени соответствия медицинской организации статусу медицинской организации, внедряющей новую модель оказания гражданам первичной медико-санитарной помощи (Департамент здравоохранения, труда и социальной защиты населения Ненецкого автономного округа)	24. Доля медицинских организаций, внедряющих новую модель оказания гражданам первичной медико-санитарной помощи (%)	50	50	100	100	100	100
		Задача № 8. Разработка и утверждение территориальных программ государственных гарантий бесплатного оказания гражданам медицинской помощи с учетом результатов реализации мероприятий региональной программы (Департамент здравоохранения, труда и социальной защиты населения Ненецкого автономного округа)	25. Доля дефицита финансового обеспечения оказания медицинской помощи, учитывающего результаты реализации мероприятий региональной программы (%)	0	0	0	0	0	0
4	Цель № 4. Обеспечение приоритета профилактики	Задача № 9. Реализация мероприятий пилотного проекта по вовлечению частных медицинских организаций	26. Доля частных медицинских организаций в оказании медико-социальных услуг лицам в возрасте 65 лет и старше (%)	0	0	0	0	0	0

1	2	3	4	5	6	7	8	9	10
	при оказании первичной медико-санитарной помощи (Департамент здравоохранения, труда и социальной защиты населения Ненецкого автономного округа)	в оказание медико-социальных услуг лицам в возрасте 65 лет и старше (Департамент здравоохранения, труда и социальной защиты населения Ненецкого автономного округа)							
		Задача № 10. Профилактика осложнений сердечно-сосудистых заболеваний у пациентов высокого риска путем обеспечения лекарственными препаратами граждан, которые перенесли острое нарушение мозгового кровообращения, инфаркт миокарда и другие острые сердечно-сосудистые заболевания или операции на сосудах и которые получают медицинскую помощь в амбулаторных условиях (Департамент здравоохранения, труда и социальной защиты населения Ненецкого автономного округа)	27. Доля пациентов, которые перенесли острое нарушение мозгового кровообращения, инфаркт миокарда и другие острые сердечно-сосудистые заболевания или операции на сосудах, обеспеченных лекарственными препаратами и которые получают медицинскую помощь в амбулаторных условиях (%)	50	50	50	50	50	50



1	2	3	4	5	6	7	8	9	10	11	12
	подразделений, на базе которых оказывается первичная медико-санитарная помощь (поликлиники, поликлинические подразделения, амбулатории, отделения (центры) врача общей практики, фельдшерско-акушерские и фельдшерские пункты), а также зданий (отдельных зданий, комплексов зданий) центральных районных и районных больниц										
1.1.	всего	X	X	X	X						
	из них:										
1.2.	бюджет Ненецкого автономного округа										
	межбюджетные трансферты федерального бюджета										
1.3.	бюджеты муниципальных образований										
	межбюджетные трансферты из бюджета Ненецкого автономного округа										
1.4.	средства государственных внебюджетных фондов	X	X	X	X						
1.5.	средства юридических лиц	X	X	X	X						
1.6.	объем дополнительной потребности в финансовых ресурсах на реализацию мероприятия	X	X	X	X						
2.	Мероприятие 2. Осуществление реконструкции (ее завершение)	X	X	X	X						

1	2	3	4	5	6	7	8	9	10	11	12
	зданий медицинских организаций и их обособленных структурных подразделений, на базе которых оказывается первичная медико-санитарная помощь (поликлиники, поликлинические подразделения, амбулатории отделения (центры) врача общей практики, фельдшерско-акушерские и фельдшерские пункты), а также зданий (отдельных зданий, комплексов зданий) центральных районных и районных больниц										
2.1.	всего	X	X	X	X	X	X	X	X		
	из них:	X	X	X	X						
2.2.	бюджет Ненецкого автономного округа	X	X	X	X						
	межбюджетные трансферты из бюджета Ненецкого автономного округа	X	X	X	X						
2.3.	бюджеты муниципальных образований	X	X	X	X						
	межбюджетные трансферты из бюджетов субъектов РФ	X	X	X	X						
2.4.	средства государственных внебюджетных фондов	X	X	X	X						
2.5.	средства юридических лиц	X	X	X	X						
2.6.	объем дополнительной потребности в финансовых ресурсах на реализацию мероприятия	X	X	X	X						

1	2	3	4	5	6	7	8	9	10	11	12
3.	Мероприятие 3. Осуществление капитального ремонта зданий медицинских организаций и их обособленных структурных подразделений, на базе которых оказывается первичная медико-санитарная помощь (поликлиники, поликлинические подразделения, амбулатории отделения (центры) врача общей практики, фельдшерско-акушерские и фельдшерские пункты), а также зданий (отдельных зданий, комплексов зданий) центральных районных и районных больниц	X	X	X	X						
3.1.	всего	X	X	X	X	X	X	X	X	X	X
	из них:	X	X	X	X						
3.2.	бюджет Ненецкого автономного округа	X	X	X	X						
	межбюджетные трансферты из бюджета Ненецкого автономного округа	X	X	X	X						
3.3.	бюджеты муниципальных образований	X	X	X	X						
	межбюджетные трансферте из бюджетов субъектов РФ	X	X	X	X						
3.4.	средства государственных внебюджетных фондов	X	X	X	X						
3.5.	средства юридических лиц	X	X	X	X						
3.6.	объем дополнительной потребности в финансовых	X	X	X	X						

1	2	3	4	5	6	7	8	9	10	11	12
	ресурсах на реализацию мероприятия										
4.	Мероприятие 4. Оснащение автомобильным транспортом медицинских организаций, оказывающих первичную медико-санитарную помощь, центральных районных и районных больниц, расположенных в сельской местности, поселках городского типа и малых городах (с численностью населения до 50 тыс. человек), для доставки пациентов в медицинские организации, медицинских работников до места жительства пациентов, а также для перевозки биологических материалов для исследований, доставки лекарственных препаратов до жителей отдаленных районов	X	X	X	X	3 348,0	0,0	0,0	4 464,0	2 232,0	10 044,0
4.1.	Всего	X	X	X	X	X	X	X	X		0,00
	из них:	X	X	X	X						0,00
4.2.	бюджет Ненецкого автономного округа	X	X	X	X	373,0			497,3	248,6	1 118,9
	межбюджетные трансферты федерального бюджета	X	X	X	X	2 975,0			3966,7	1983,4	8 925,1
4.3.	бюджеты муниципальных образований	X	X	X	X						0,00
	межбюджетные трансферты из бюджета Ненецкого автономного округа	X	X	X	X						0,00





1	2	3	4	5	6	7	8	9	10	11	12
	межбюджетные трансферты из бюджета Ненецкого автономного округа										
5.4.	средства государственных внебюджетных фондов <*>										
5.5.	средства юридических лиц										
5.6.	объем дополнительной потребности в финансовых ресурсах на реализацию мероприятия										
6.	Мероприятие 6. Утверждение и поэтапное внедрение отраслевой системы оплаты труда медицинских работников	X	X	X	X						
6.1.	всего	X	X	X	X	X	X	X	X		
	из них:	X	X	X	X						
6.2.	бюджет Ненецкого автономного округа										
	межбюджетные трансферты федерального бюджета										
6.3.	бюджеты муниципальных образований межбюджетные трансферты из бюджетов субъектов РФ										
6.4.	средства государственных внебюджетных фондов <*>	X	X	X	X						
6.5.	средства юридических лиц	X	X	X	X						
6.6.	объем дополнительной потребности в финансовых ресурсах на реализацию мероприятия	X	X	X	X						

1	2	3	4	5	6	7	8	9	10	11	12
7.	Мероприятие 7. Принятие мер по укомплектованию медицинских организаций, оказывающих первичную медико-санитарную помощь, центральных районных и районных больниц медицинскими работниками в соответствии с целевыми показателями, указанными в паспортах таких медицинских организаций	X	X	X	X						
7.1.	всего	X	X	X	X	X	X	X	X		
	из них:	X	X	X	X						
7.2.	бюджет Ненецкого автономного округа										
	межбюджетные трансферты федерального бюджета										
7.3.	бюджеты муниципальных образований										
	межбюджетные трансферты из бюджета Ненецкого автономного округа										
7.4.	средства государственных внебюджетных фондов <*>	X	X	X	X						
7.5.	средства юридических лиц	X	X	X	X						
7.6.	объем дополнительной потребности в финансовых ресурсах на реализацию мероприятия	X	X	X	X						

1	2	3	4	5	6	7	8	9	10	11	12
8.	Мероприятие 8. Увеличение заявок на целевое обучение врачей в соответствии с дефицитными специальностями первичного звена здравоохранения	X	X	X	X						
8.1.	всего	X	X	X	X	X	X	X	X		
	из них:	X	X	X	X						
8.2.	бюджет Ненецкого автономного округа										
	межбюджетные трансферты федерального бюджета										
8.3.	бюджеты муниципальных образований										
	межбюджетные трансферты из бюджета Ненецкого автономного округа										
8.4.	средства государственных внебюджетных фондов <*>	X	X	X	X						
8.5.	средства юридических лиц	X	X	X	X						
8.6.	объем дополнительной потребности в финансовых ресурсах на реализацию мероприятия	X	X	X	X						
9.	Мероприятие 9. Увеличение числа обучающихся профессиональных образовательных организаций, осуществляющих подготовку специалистов со средним медицинским образованием, не менее чем на 30 %	X	X	X	X						

1	2	3	4	5	6	7	8	9	10	11	12
	в год от имеющегося дефицита таких специалистов										
9.1.	Всего	X	X	X	X	X	X	X	X		
	из них:	X	X	X	X						
9.2.	бюджет Ненецкого автономного округа										
	межбюджетные трансферты федерального бюджета										
9.3.	бюджеты муниципальных образований										
	межбюджетные трансферты из бюджета Ненецкого автономного округа										
9.4.	средства государственных внебюджетных фондов <*>	X	X	X	X						
9.5.	средства юридических лиц	X	X	X	X						
9.6.	объем дополнительной потребности в финансовых ресурсах на реализацию мероприятия	X	X	X	X						

1	2	3	4	5	6	7	8	9	10	11	12
10.	Мероприятие 10. Разработка и реализация региональных мер стимулирования медицинских работников в части предоставления единовременных выплат, в том числе при переезде в сельскую местность, рабочие поселки, поселки городского типа и города с населением до 50 тыс. человек	X	X	X	X						
10.1.	всего	X	X	X	X	X	X	X	X		
	из них:	X	X	X	X						
10.2.	бюджет Ненецкого автономного округа										
	межбюджетные трансферты федерального бюджета										
10.3.	бюджеты муниципальных образований										
	межбюджетные трансферты из бюджета Ненецкого автономного округа										
10.4.	средства государственных внебюджетных фондов <*>	X	X	X	X						
10.5.	средства юридических лиц	X	X	X	X						
10.6.	объем дополнительной потребности в финансовых ресурсах на реализацию мероприятия	X	X	X	X						

1	2	3	4	5	6	7	8	9	10	11	12
11.	Мероприятие 11. Разработка и реализация региональных мер социальной поддержки медицинских работников первичного звена здравоохранения и скорой медицинской помощи, медицинских работников центральных районных и районных больниц, в том числе их приоритетное обеспечение служебным жильем, использование иных механизмов обеспечения жильем	X	X	X	X						
11.1.	всего	X	X	X	X	X	X	X	X		
	из них:	X	X	X	X						
11.2.	бюджет Ненецкого автономного округа										
	межбюджетные трансферты федерального бюджета										
11.3.	бюджеты муниципальных образований										
	межбюджетные трансферты из бюджета Ненецкого автономного округа										
11.4.	средства государственных внебюджетных фондов <*>	X	X	X	X						
11.5.	средства юридических лиц	X	X	X	X						
	объем дополнительной потребности в финансовых ресурсах на реализацию	X	X	X	X						



1	2	3	4	5	6	7	8	9	10	11	12
	из них:	X	X	X	X						
13.2.	бюджет Ненецкого автономного округа										
	межбюджетные трансферты федерального бюджета										
13.3.	бюджеты муниципальных образований										
	межбюджетные трансферты из бюджета Ненецкого автономного округа										
13.4.	средства государственных внебюджетных фондов <*>	X	X	X	X						
13.5.	средства юридических лиц	X	X	X	X						
13.6.	объем дополнительной потребности в финансовых ресурсах на реализацию	X	X	X	X						
14.	Мероприятие 14. Внесение изменений в территориальную программу государственных гарантий бесплатного оказания гражданам медицинской помощи в части обеспечения потребности в дорогостоящих диагностических исследованиях, проводимых в амбулаторных условиях, и выделение их из подушевого норматива финансирования оказания первичной медико-санитарной помощи	X	X	X	X						
14.1.	всего	X	X	X	X	X	X	X	X		
	из них:	X	X	X	X						



1	2	3	4	5	6	7	8	9	10	11	12
14.2.	бюджет Ненецкого автономного округа										
	межбюджетные трансферты федерального бюджета										
14.3.	бюджеты муниципальных образований										
	межбюджетные трансферты из бюджета Ненецкого автономного округа										
14.4.	средства государственных внебюджетных фондов <*>	X	X	X	X						
14.5.	средства юридических лиц	X	X	X	X						
14.6.	объем дополнительной потребности в финансовых ресурсах на реализацию мероприятия	X	X	X	X						
15.	Мероприятие 15. Внесение изменений в территориальную программу государственных гарантий бесплатного оказания гражданам медицинской помощи в части введения коэффициентов дифференциации для подушевого норматива финансирования на прикрепившихся лиц для медицинских организаций, расположенных в сельской местности, рабочих поселках, поселках городского типа и малых городах	X	X	X	X						
15.1.	всего	X	X	X	X	X	X	X	X		
	из них:	X	X	X	X						



1	2	3	4	5	6	7	8	9	10	11	12
16.3.	бюджеты муниципальных образований										
	межбюджетные трансферты из бюджета Ненецкого автономного округа										
16.4.	средства государственных внебюджетных фондов <*>	X	X	X	X						
16.5.	средства юридических лиц	X	X	X	X						
16.6.	объем дополнительной потребности в финансовых ресурсах на реализацию мероприятия	X	X	X	X						
17.	Мероприятие 17.										
17.1.	всего	X	X	X	X						
	из них:	X	X	X	X						
17.2.	бюджет Ненецкого автономного округа										
	межбюджетные трансферты федерального бюджета										
17.3.	бюджеты муниципальных образований										
	межбюджетные трансферты из бюджета Ненецкого автономного округа										
17.4.	средства государственных внебюджетных фондов <*>	X	X	X	X						
17.5.	средства юридических лиц	X	X	X	X						
17.6.	объем дополнительной потребности в финансовых	X	X	X	X						

1	2	3	4	5	6	7	8	9	10	11	12
	ресурсах на реализацию мероприятия										
18.	Мероприятие 18. Участие в реализации пилотного проекта по вовлечению частных медицинских организаций в оказание медико-социальных услуг лицам в возрасте 65 лет и старше	X	X	X	X						
18.1.	всего	X	X	X	X	X	X	X	X		
	из них:	X	X	X	X						
18.2.	бюджет Ненецкого автономного округа										
	межбюджетные трансферты федерального бюджета										
18.3.	бюджеты муниципальных образований										
	межбюджетные трансферты из бюджета Ненецкого автономного округа										
18.4.	средства государственных внебюджетных фондов <*>	X	X	X	X						
18.5.	средства юридических лиц	X	X	X	X						
18.6.	объем дополнительной потребности в финансовых ресурсах на реализацию мероприятия	X	X	X	X						
19.	Мероприятие 19. Обеспечение лекарственными препаратами граждан, которые перенесли острое нарушение мозгового кровообращения, инфаркт	X	X	X	X						

1	2	3	4	5	6	7	8	9	10	11	12
	миокарда и другие острые сердечно-сосудистые заболевания или операции на сосудах и которые получают медицинскую помощь в амбулаторных условиях										
19.1.	всего	X	X	X	X	X	X	X	X		
	из них:	X	X	X	X						
19.2.	бюджет Ненецкого автономного округа										
	межбюджетные трансферты федерального бюджета										
19.3.	бюджеты муниципальных образований										
	межбюджетные трансферты из бюджет Ненецкого автономного округа										
19.4.	средства государственных внебюджетных фондов <*>	X	X	X	X						
19.5.	средства юридических лиц	X	X	X	X						
19.6.	объем дополнительной потребности в финансовых ресурсах на реализацию мероприятия	X	X	X	X						

<\*> Объем средств, предусмотренный на реализацию мероприятия на момент формирования региональной программы в бюджете (проекте бюджета) Ненецкого автономного округа на 2021–2022 годы, территориальных программах (проектах территориальных программ) государственных гарантий Ненецкого автономного округа на 2020–2022 годы.

<\*> Объем средств на реализацию мероприятия в 2023–2025 годы заполняется на основании утвержденных паспортов региональных проектов, оценки Ненецкого автономного округа с учетом прогноза социально-экономического развития Ненецкого автономного округа до 2025 года.

<\*\*\*> Объем дополнительной потребности в финансовых ресурсах на реализацию мероприятия (далее – объем дополнительной потребности) заполняется на основании расчетов и обоснований, прилагаемых к региональной программе. В проекте региональной программы, представленной субъектом Российской Федерации на согласование, объем дополнительной потребности указывается без указания источника финансового обеспечения. В утвержденной региональной программе объем дополнительной потребности требует расшифровки по источникам финансового обеспечения.

## Содержание проблемы и обоснование необходимости ее решения программными методами

### Аналитическая часть

1. Ненецкий автономный округ расположен на крайнем северо-востоке Европейской части Российской Федерации в сложных климатических условиях. Практически вся территория округа расположена севернее полярного круга, поэтому природные условия обусловлены, прежде всего, его географическим положением – округ находится в холодном арктическом поясе и включает два климатических района: полярный и субарктический. Территория округа занимает 176,8 тысяч квадратных километров (1,05 % территории России). Протяженность округа с севера на юг более 300 км, с запада на восток 950 км. Расстояние от Нарьян-Мара до Москвы – 2230 км, до ближайшей железнодорожной станции Печора – 780 км.

Территория округа характеризуется отсутствием или ограниченностью наземного сообщения между населенными пунктами. Отсутствует регулярное транспортное сообщение между населенными пунктами региона. Транспортное сообщение зависит от сезона года: «зимники», «переправы», длительный период держится распутица, ледоход и ледостав. Сообщение между населенными пунктами в зимний период осуществляется по временным дорогам, в летний период – за счет речного судоходства. На территории региона отсутствуют автомобильные магистрали и межрегиональные автодороги. Основным видом транспортного сообщения в регионе является авиационный, обеспечивающий как внешнее сообщение, так и значительную часть внутренних перевозок.

В соответствии с административно-территориальным устройством в состав Ненецкого автономного округа входят два муниципальных образования: муниципальное образование «Городской округ «Город Нарьян-Мар» и муниципальное образование «Муниципальный район «Заполярный район» Ненецкого автономного округа. В регионе имеется один город окружного значения (г. Нарьян-Мар) и один поселок городского типа районного значения (рабочий поселок Искателей). В сельской местности – 17 сельсоветов, которые наделены статусом муниципального образования, входящие в состав муниципального образования «Муниципальный район «Заполярный район» Ненецкого автономного округа. На территориях сельсоветов находятся 39 населенных пунктов с постоянно проживающим населением.

Численность населения Ненецкого автономного округа на начало 2019 года составила 43 829 человек. Регион характеризуется самой низкой плотностью населения в Российской Федерации, которая составляет 0,247 человека на один кв. км.

Из общей численности населения Ненецкого автономного округа доля лиц женского пола составила 50,5 %; доля лиц мужского пола составила 49,5 %. Доля городского населения составила 73,3 %, из них мужчины –

47,6 %, женщины – 52,4 %, доля сельского населения составила 26,7 %, из них мужчины – 51,5 %, женщины – 48,5 %.

Возрастная структура населения Ненецкого автономного округа на начало 2019 года была распределена следующим образом:

53,4 % составило трудоспособное население (23425 человек).

27,3 % составили дети от 0–17 лет (11981 человек).

19,2 % составили лица старше трудоспособного возраста (8423 человека), из них 16,0 % лица в возрасте 75 лет и старше.

Таким образом, возрастной состав населения характеризуется преобладанием лиц трудоспособного возраста. В структуре населения удельный вес лиц старше трудоспособного возраста ниже, чем по Российской Федерации (19,2 % и 21,3 % соответственно).

По данным Росстата прогнозная численность населения в Ненецком автономном округе будет незначительно расти и в 2025 году составит 44 035 человек (среднее значение по всем вариантам прогноза).

2. Первичная медико-санитарная помощь населению округа оказывается по участковому принципу: в городской местности – участки врачей терапевтов и педиатров, в сельской местности – участки врачей общей практики и фельдшерские участки.

Амбулаторно-поликлиническая помощь жителям округа оказывается в:

1) ГБУЗ НАО «Центральная районная поликлиника Заполярного района Ненецкого автономного округа»;

2) 6-ти амбулаториях, расположенных в сельских населенных пунктах, являющихся структурными подразделениями ГБУЗ НАО «Центральная районная поликлиника Заполярного района Ненецкого автономного округа»;

3) ГБУЗ НАО «Ненецкая окружная стоматологическая поликлиника»;

4) 2-х поликлиниках ГБУЗ НАО «Ненецкая окружная больница»;

5) 5-ти амбулаторно-поликлинических подразделениях, входящих в состав участковых больниц, расположенных в сельских населенных пунктах, являющихся структурными подразделениями ГБУЗ НАО «Ненецкая окружная больница»;

6) 3-х фельдшерско-акушерских пунктах и 22 фельдшерских здравпунктах, являющихся структурными подразделениями ГБУЗ НАО «Ненецкая окружная больница» и ГБУЗ НАО «Центральная районная поликлиника Заполярного района Ненецкого автономного округа».

Стационарная медицинская помощь на территории Ненецкого автономного округа оказывается в:

1) ГБУЗ НАО «Ненецкая окружная больница»;

2) 5-ти участковых больницах, расположенных в сельской местности;

3) ГБУЗ НАО «Окружной противотуберкулезный диспансер».

В настоящее время в систему здравоохранения Ненецкого автономного округа входит 5 самостоятельных юридических лиц. Во всех населенных пунктах округа с постоянно проживающим населением присутствуют лечебные организации, оказывающие первичную медико-санитарную помощь населению. В трех населенных пунктах с численностью населения от 2 до 25 человек,

где длительное время отсутствовал медицинский работник (в двух фельдшерско-акушерских пунктах медицинские работники уволились в связи с выходом на пенсию, в одном – в связи с выездом за пределы региона) организованы домовые хозяйства. Медицинское обслуживание осуществляется мобильной медицинской бригадой. В сельской местности осуществляют деятельность 5 участковых больниц, 6 амбулаторий, 4 фельдшерско-акушерских пункта, 21 фельдшерский здравпункт и 3 домовых хозяйства.

Данные по медицинским организациям, и их структурным подразделениям, на базе которых оказывается первичная медико-санитарная помощь населению, в привязке к населенным пунктам соответствуют данным федерального реестра медицинских организаций (ФРМО), геоинформационной подсистемы единой государственной информационной системы в сфере здравоохранения.

Сведения о численности населения, постоянно проживающего в удаленных и труднодоступных населенных пунктах Ненецкого автономного округа, представлены в таблице 1.



Таблица 1

№ п/п	Населенный пункт/наличие учреждения здравоохранения	Численность обслуживаемого населения (всего)	Численность дети (0–17 лет)	Численность (взрослое население)
1	2	3	4	5
1.	с. Великовисочное, участковая больница	506	79	427
2.	д. Щелино, фельдшерский здравпункт	105	19	86
3.	д. Пылемец, фельдшерский здравпункт	53	12	41
4.	д. Тошвиска, фельдшерский здравпункт	71	6	65
5.	д. Лабожское, фельдшерский здравпункт	220	34	186
6.	с. Коткино, фельдшерско-акушерский пункт	345	78	267
7.	п. Индига, амбулатория	529	127	402
8.	п. Выучейский, фельдшерский здравпункт	101	9	92
9.	с. Несь, участковая больница	1203	269	934
10.	д. Чижа, фельдшерский здравпункт	101	11	90
11.	с. Шойна, фельдшерский здравпункт	263	70	193
12.	д. Кия, фельдшерский здравпункт	50	6	44
13.	с. Нижняя Пеша, участковая больница	556	126	430
14.	д. Верхняя Пеша, фельдшерский здравпункт	134	17	117
15.	д. Белушье, фельдшерский здравпункт	48	6	42
16.	д. Волоковая, фельдшерский здравпункт	135	12	123
17.	д. Волонга, фельдшерский здравпункт	28	1	27
18.	с. Оксина, участковая больница	374	79	295
19.	д. Каменка, фельдшерский здравпункт	114	10	104
20.	п. Хонгурей, фельдшерский здравпункт	227	37	190

1	2	3	4	5
21.	п. Харута, амбулатория	451	101	305
22.	п. Хорей-Вер, участковая больница	709	194	515
23.	п. Амдерма, фельдшерский здравпункт	524	153	371
24.	п. Каратайка, амбулатория	577	181	396
25.	п. Варнек, фельдшерский пункт	50	7	43
26.	п. Усть-Кара, фельдшерско-акушерский пункт	532	151	381
27.	п. Бугрино, фельдшерский пункт	327	95	232
28.	п. Красное, амбулатория	1306	378	928
29.	д. Куя, фельдшерский пункт	57	3	54
30.	п. Нельмин-Нос, амбулатория	698	196	502
31.	д. Андег, фельдшерский здравпункт	121	33	88
32.	с. Ома, амбулатория	670	198	472
33.	д. Вижас, фельдшерский здравпункт	54	2	52
34.	д. Снопа, фельдшерский здравпункт	68	8	60
35.	с. Тельвиска, фельдшерско-акушерский пункт	504	124	380
36.	д. Макарово, фельдшерско-акушерский пункт	99	1	98
37.	д. Мгла, домовое хозяйство	25	2	23
38.	д. Осколково, домовое хозяйство	2	0	2
39.	д. Устье, домовое хозяйство	11	0	11

## Раздел IV

**Оптимальные схемы размещения медицинских организаций**

В соответствии с пунктом 1.1.1. принципов модернизации первичного звена здравоохранения Российской Федерации, утвержденных постановлением Правительства Российской Федерации от 9 октября 2019 года № 1304 (далее – принципы модернизации первичного звена здравоохранения) проведен анализ размещения каждого объекта, на базе которых оказывается первичная медико-санитарная помощь населению, а также центральных районных и районных больниц в привязке к населенным пунктам, анализ численности проживающего в таких пунктах населения, с учетом требований к размещению медицинских организаций государственной системы здравоохранения и муниципальной системы здравоохранения исходя из потребности населения, включая перспективы развития населенного пункта.

На территории Ненецкого автономного округа отсутствуют закрытые административно-территориальные образования и медицинские организации, подведомственные ФМБА.

Исходя из анализа в Ненецком автономном округе насчитывается 41 населенный пункт с постоянно проживающим населением, включая один город, один поселок городского типа и тридцать девять населенных пунктов, расположенных в сельской местности Ненецкого автономного округа:

1. Первичную медико-санитарную помощь в городе Нарьян-Мар с численностью населения 24 753 человека оказывают две поликлиники (для взрослых и детская) государственного бюджетного учреждения «Ненецкая окружная больница имени Р.И. Батмановой», стоматологическая поликлиника, являющаяся государственным бюджетным учреждением Ненецкого автономного округа «Ненецкая окружная стоматологическая поликлиника», амбулаторно-поликлиническое подразделение государственного бюджетного учреждения Ненецкого автономного округа «Окружной противотуберкулезный диспансер».

2. Первичную медико-санитарную помощь в рабочем поселке Искателей с численностью населения 7 128 человек оказывает поликлиника государственного бюджетного учреждения Ненецкого автономного округа «Центральная районная поликлиника Заполярного района Ненецкого автономного округа».

3. Первичную медико-санитарную помощь в селе Великовисочном с численностью населения 506 человек оказывает амбулаторно-поликлиническое подразделение участковой больницы, являющейся структурным подразделением государственного бюджетного учреждения Ненецкого автономного округа «Ненецкая окружная больница имени Р.И. Батмановой».

4. Первичную медико-санитарную помощь в селе Нижняя Пеша с численностью населения 556 человек оказывает амбулаторно-поликлиническое подразделение участковой больницы,

являющейся структурным подразделением государственного бюджетного учреждения Ненецкого автономного округа «Ненецкая окружная больница имени Р.И. Батмановой».

5. Первичную медико-санитарную помощь в селе Несь с численностью населения 1203 человека оказывает амбулаторно-поликлиническое подразделение участковой больницы, являющейся структурным подразделением государственного бюджетного учреждения Ненецкого автономного округа «Ненецкая окружная больница имени Р.И. Батмановой».

6. Первичную медико-санитарную помощь в поселке Хорей-Вер с численностью населения 709 человек оказывает амбулаторно-поликлиническое подразделение участковой больницы, являющейся структурным подразделением государственного бюджетного учреждения Ненецкого автономного округа «Ненецкая окружная больница имени Р.И. Батмановой».

7. Первичную медико-санитарную помощь в селе Оксино с численностью населения 374 человека оказывает амбулаторно-поликлиническое подразделение участковой больницы, являющейся структурным подразделением государственного бюджетного учреждения Ненецкого автономного округа «Ненецкая окружная больница имени Р.И. Батмановой».

8. Первичную медико-санитарную помощь в поселке Индига с численностью населения 529 человек оказывает амбулатория, являющаяся структурным подразделением государственного бюджетного учреждения Ненецкого автономного округа «Центральная районная поликлиника Заполярного района Ненецкого автономного округа».

9. Первичную медико-санитарную помощь в поселке Красное с численностью населения 1306 человек оказывает амбулатория, являющаяся структурным подразделением государственного бюджетного учреждения Ненецкого автономного округа «Центральная районная поликлиника Заполярного района Ненецкого автономного округа».

10. Первичную медико-санитарную помощь в поселке Каратайка с численностью населения 5777 человек оказывает амбулатория, являющаяся структурным подразделением государственного бюджетного учреждения Ненецкого автономного округа «Центральная районная поликлиника Заполярного района Ненецкого автономного округа».

11. Первичную медико-санитарную помощь в поселке Нельмин-Нос с численностью населения 698 человек оказывает амбулатория, являющаяся структурным подразделением государственного бюджетного учреждения Ненецкого автономного округа «Центральная районная поликлиника Заполярного района Ненецкого автономного округа».

12. Первичную медико-санитарную помощь в поселке Харута с численностью населения 451 человек оказывает амбулатория, являющаяся структурным подразделением государственного бюджетного учреждения

Ненецкого автономного округа «Центральная районная поликлиника Заполярного района Ненецкого автономного округа».

13. Первичную медико-санитарную помощь в селе Ома с численностью населения 670 человек оказывает амбулатория, являющаяся структурным подразделением государственного бюджетного учреждения Ненецкого автономного округа «Центральная районная поликлиника Заполярного района Ненецкого автономного округа».

14. Первичную медико-санитарную помощь в селе Коткино с численностью населения 345 человек оказывает фельдшерско-акушерский пункт, являющийся структурным подразделением государственного бюджетного учреждения Ненецкого автономного округа «Центральная районная поликлиника Заполярного района Ненецкого автономного округа».

15. Первичную медико-санитарную помощь в поселке Усть-Кара с численностью населения 532 человека оказывает фельдшерско-акушерский пункт, являющийся структурным подразделением государственного бюджетного учреждения Ненецкого автономного округа «Центральная районная поликлиника Заполярного района Ненецкого автономного округа».

16. Первичную медико-санитарную помощь в селе Тельвиска с численностью населения 504 человека оказывает фельдшерско-акушерский пункт, являющийся структурным подразделением государственного бюджетного учреждения Ненецкого автономного округа «Центральная районная поликлиника Заполярного района Ненецкого автономного округа».

17. Первичную медико-санитарную помощь в деревне Макарово с численностью населения 99 человек оказывает фельдшерско-акушерский пункт, являющийся структурным подразделением государственного бюджетного учреждения Ненецкого автономного округа «Центральная районная поликлиника Заполярного района Ненецкого автономного округа».

18. Первичную медико-санитарную помощь в поселке Выучейский с численностью населения 101 человек оказывает фельдшерский здравпункт, являющийся структурным подразделением государственного бюджетного учреждения Ненецкого автономного округа «Центральная районная поликлиника Заполярного района Ненецкого автономного округа».

19. Первичную медико-санитарную помощь в поселке Выучейский с численностью населения 101 человек оказывает фельдшерский здравпункт, являющийся структурным подразделением государственного бюджетного учреждения Ненецкого автономного округа «Центральная районная поликлиника Заполярного района Ненецкого автономного округа».

20. Первичную медико-санитарную помощь в поселке Амдерма с численностью населения 524 человека оказывает фельдшерский здравпункт, являющийся структурным подразделением государственного бюджетного



учреждения Ненецкого автономного округа «Ненецкая окружная больница имени Р.И. Батмановой».

30. Первичную медико-санитарную помощь в деревне Пылемец с численностью населения 53 человека оказывает фельдшерский здравпункт, являющийся структурным подразделением государственного бюджетного учреждения Ненецкого автономного округа «Ненецкая окружная больница имени Р.И. Батмановой».

31. Первичную медико-санитарную помощь в деревне Тошвиска с численностью населения 71 человек оказывает фельдшерский здравпункт, являющийся структурным подразделением государственного бюджетного учреждения Ненецкого автономного округа «Ненецкая окружная больница имени Р.И. Батмановой».

32. Первичную медико-санитарную помощь в деревне Лабожское с численностью населения 220 человек оказывает фельдшерский здравпункт, являющийся структурным подразделением государственного бюджетного учреждения Ненецкого автономного округа «Ненецкая окружная больница имени Р.И. Батмановой».

33. Первичную медико-санитарную помощь в деревне Чижа с численностью населения 101 человек оказывает фельдшерский здравпункт, являющийся структурным подразделением государственного бюджетного учреждения Ненецкого автономного округа «Ненецкая окружная больница имени Р.И. Батмановой».

34. Первичную медико-санитарную помощь в деревне Щелино с численностью населения 105 человек оказывает фельдшерский здравпункт, являющийся структурным подразделением государственного бюджетного учреждения Ненецкого автономного округа «Ненецкая окружная больница имени Р.И. Батмановой».

35. Первичную медико-санитарную помощь в деревне Верхняя Пеша с численностью населения 134 человека оказывает фельдшерский здравпункт, являющийся структурным подразделением государственного бюджетного учреждения Ненецкого автономного округа «Ненецкая окружная больница имени Р.И. Батмановой».

36. Первичную медико-санитарную помощь в деревне Белушье с численностью населения 48 человек оказывает фельдшерский здравпункт, являющийся структурным подразделением государственного бюджетного учреждения Ненецкого автономного округа «Ненецкая окружная больница имени Р.И. Батмановой».

37. Первичную медико-санитарную помощь в деревне Волоковая с численностью населения 135 человек оказывает фельдшерский здравпункт, являющийся структурным подразделением государственного бюджетного учреждения Ненецкого автономного округа «Ненецкая окружная больница имени Р.И. Батмановой».

38. Первичную медико-санитарную помощь в деревне Волонга с численностью населения 28 человек оказывает фельдшерский здравпункт, являющийся структурным подразделением государственного бюджетного

учреждения Ненецкого автономного округа «Ненецкая окружная больница имени Р.И. Батмановой».

39. Первичную медико-санитарную помощь в деревне Мгла с численностью населения 25 человек оказывает амбулаторно-поликлиническое подразделение участковой больницы села Несь, являющееся структурным подразделением государственного бюджетного учреждения Ненецкого автономного округа «Ненецкая окружная больница имени Р.И. Батмановой». В деревне Мгла организовано домовое хозяйство. Профилактические осмотры населения и флюорографическое обследование населения деревни проводится один раз в год мобильной медицинской бригадой государственного бюджетного учреждения Ненецкого автономного округа «Центральная районная поликлиника Заполярного района Ненецкого автономного округа», в соответствии с утвержденным графиком.

40. Первичную медико-санитарную помощь в деревне Устье с численностью населения 11 человек оказывает фельдшерско-акушерский пункт села Тельвиска, являющийся структурным подразделением государственного бюджетного учреждения Ненецкого автономного округа «Центральная районная поликлиника Заполярного района Ненецкого автономного округа». В деревне Устье организовано домовое хозяйство. Профилактические осмотры населения и флюорографическое обследование населения деревни проводится один раз в год мобильной медицинской бригадой государственного бюджетного учреждения Ненецкого автономного округа «Центральная районная поликлиника Заполярного района Ненецкого автономного округа», в соответствии с утвержденным графиком.

41. Первичную медико-санитарную помощь в деревне Осколково с численностью населения 2 человека оказывает амбулатория поселка Красное, являющаяся структурным подразделением государственного бюджетного учреждения Ненецкого автономного округа «Центральная районная поликлиника Заполярного района Ненецкого автономного округа». В деревне Осколково организовано домовое хозяйство. Профилактические осмотры населения и флюорографическое обследование населения деревни проводится один раз в год мобильной медицинской бригадой государственного бюджетного учреждения Ненецкого автономного округа «Центральная районная поликлиника Заполярного района Ненецкого автономного округа», в соответствии с утвержденным графиком.

Данные по медицинским организациям, и их структурным подразделениям, на базе которых оказывается первичная медико-санитарная помощь населению, в привязке к населенным пунктам соответствуют данным федерального реестра медицинских организаций (ФРМО), геоинформационной подсистемы единой государственной информационной системы в сфере здравоохранения.

В соответствии с пунктом 1.1.4. принципов модернизации первичного звена здравоохранения проведен анализ утвержденной схемы



территориального планирования, а также разработаны мероприятия по утверждению оптимальной схемы территориального планирования с учетом планов по строительству новых объектов здравоохранения.

Анализ схемы территориального планирования объектов здравоохранения в Ненецком автономном округе показывает, что в каждом населенном пункте региона с постоянно проживающим населением, присутствует медицинская организация или ее структурное подразделение, оказывающее первичную медико-санитарную помощь населению. В планах по строительству новых объектов здравоохранения на территории округа на период до 2024 года не предусмотрено.

Размещение объектов, на базе которых оказывается первичная медико-санитарная помощь населению региона, а также центральных районных и районных больниц в привязке к населенным пунктам в части числа населенных пунктов по муниципальным образованиям и субъекту в целом, численности населения населенных пунктов, суммарной численности населения в целом по субъекту и в разрезе муниципальных образований соответствует данным по населенным пунктам, содержащихся в паспортах медицинских организаций, и данным федерального реестра медицинских организаций геоинформационной подсистемы единой государственной информационной системы в сфере здравоохранения и данными Росстата.

4. Блок-схемы сети медицинских организаций Ненецкого автономного округа и их структурных подразделений, в том числе оказывающих ПМСП выполнены по состоянию на текущий момент, в соответствии с номенклатурой медицинских организаций (рис. 1 и рис. 2), а также с учетом построения оптимальной схемы размещения таких объектов (рис. 3). На территории Ненецкого автономного округа отсутствуют медицинские организации, подведомственные федеральным органам исполнительной власти, в том числе ФМБА России, медицинские организации частной формы собственности, имеющих прикрепленное население и оказывающих первичную медико-санитарную помощь в рамках территориальной программы государственных гарантий бесплатного оказания медицинской помощи.

**Блок-схема текущих сетей медицинских организаций и их структурных подразделений  
Ненецкого автономного округа**

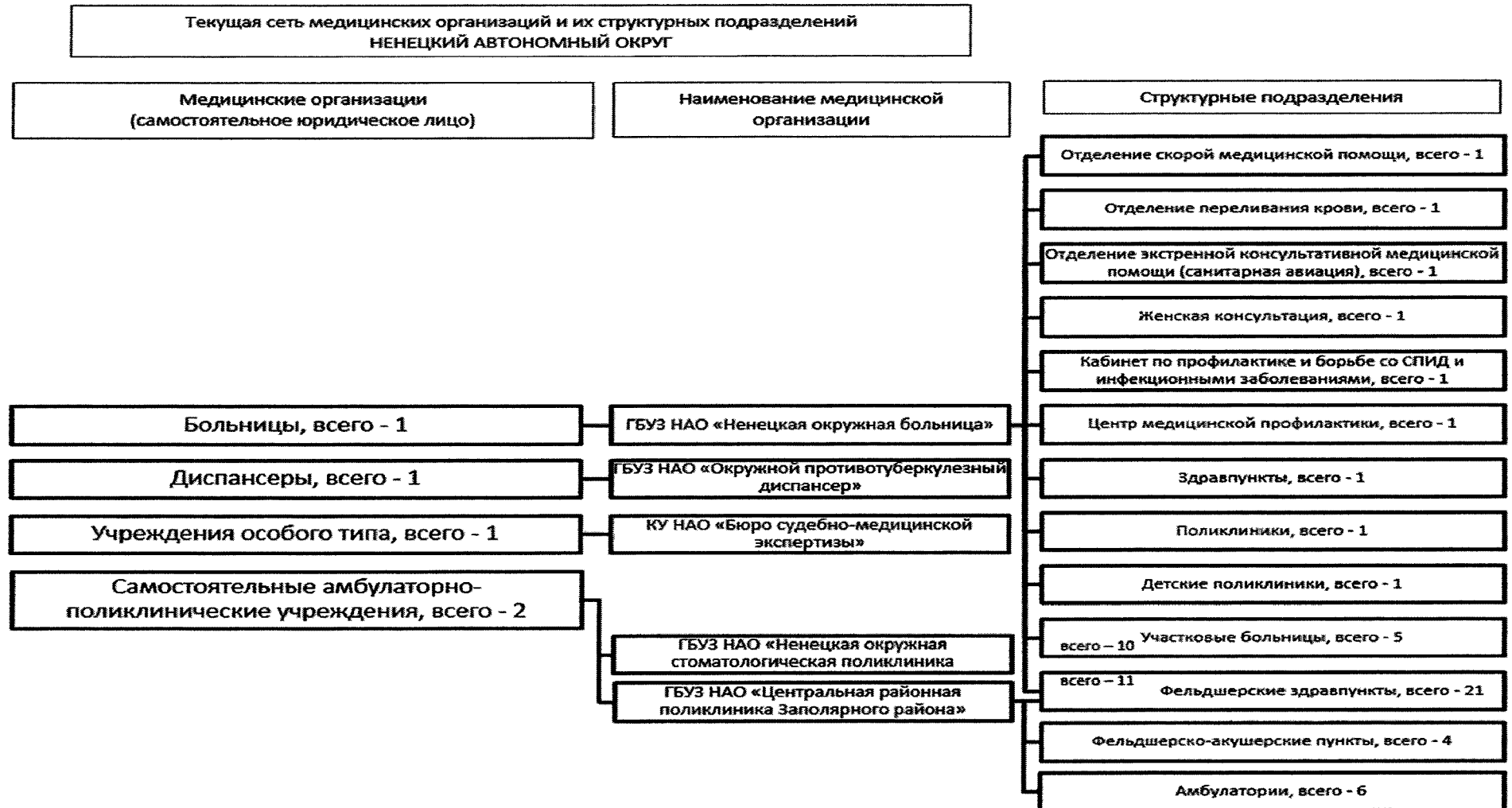

Блок-схема действующей сети медицинских организаций Ненецкого автономного округа, оказывающих первичную медико-санитарную помощь



Блок-схема оптимальной сети медицинских организаций Ненецкого автономного округа

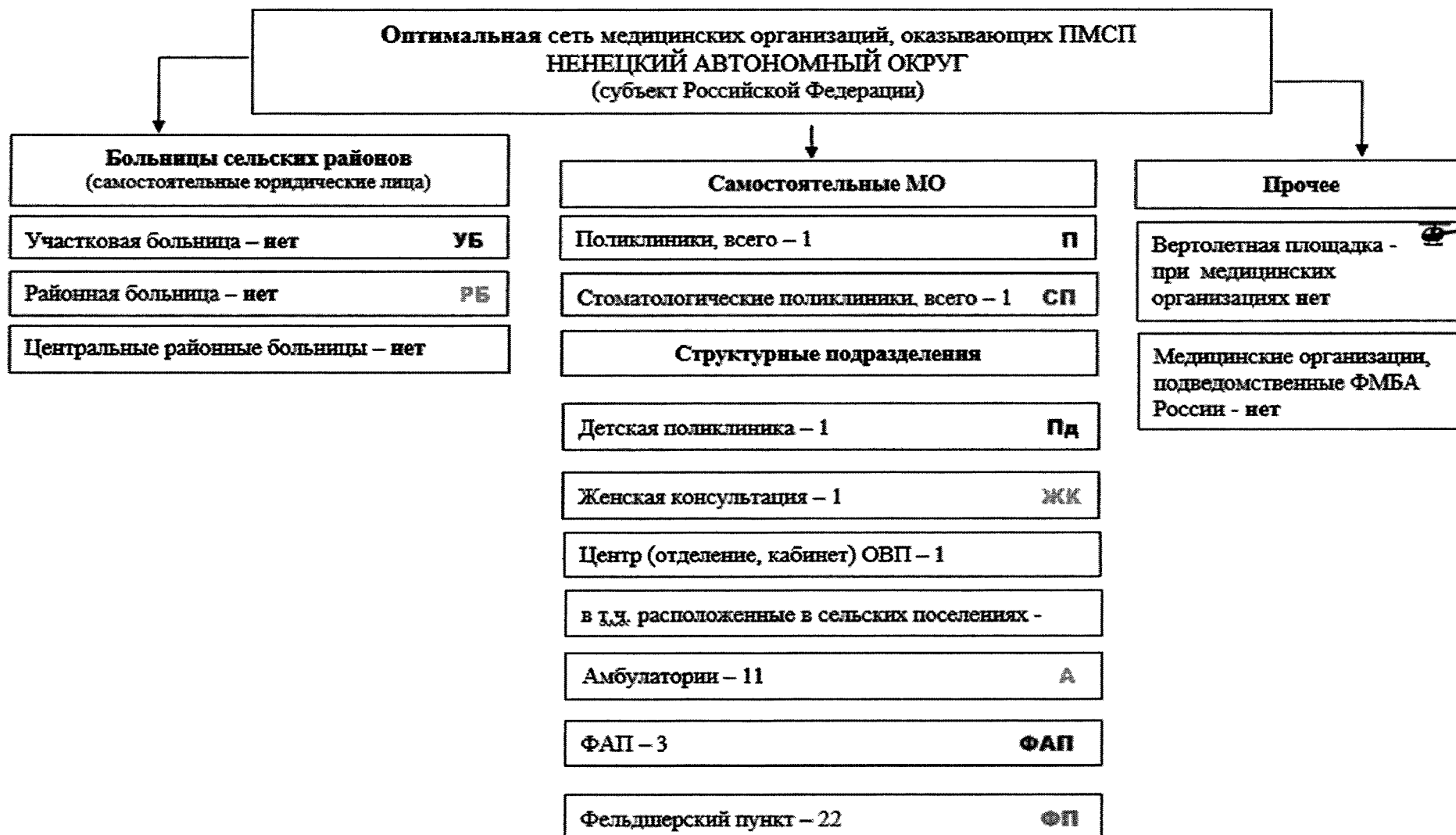

5. Карты-схемы размещения медицинских организаций (ЦРБ, РБ, УБ) с зонированием территории Ненецкого автономного округа осуществлены в зависимости от обслуживаемой территории в рамках оказания ПМСП, с формированием соответствующего перечня медицинских организаций и указанием зданий медицинских организаций, требующих сноса, реконструкции, капитального ремонта и наличия вертолетных площадок

Размещение объектов здравоохранения МО «Городской округ «Город Нарьян-Мар» на базе которых оказывается первичная медико-санитарная помощь населению. Схемы территориального планирования и карты размещения объектов здравоохранения Ненецкого автономного округа соответствуют сведениям, внесенным в геоинформационную подсистему единой государственной информационной системы в сфере здравоохранения и данным федерального реестра медицинских организаций (ФРМО).

Рисунок 4

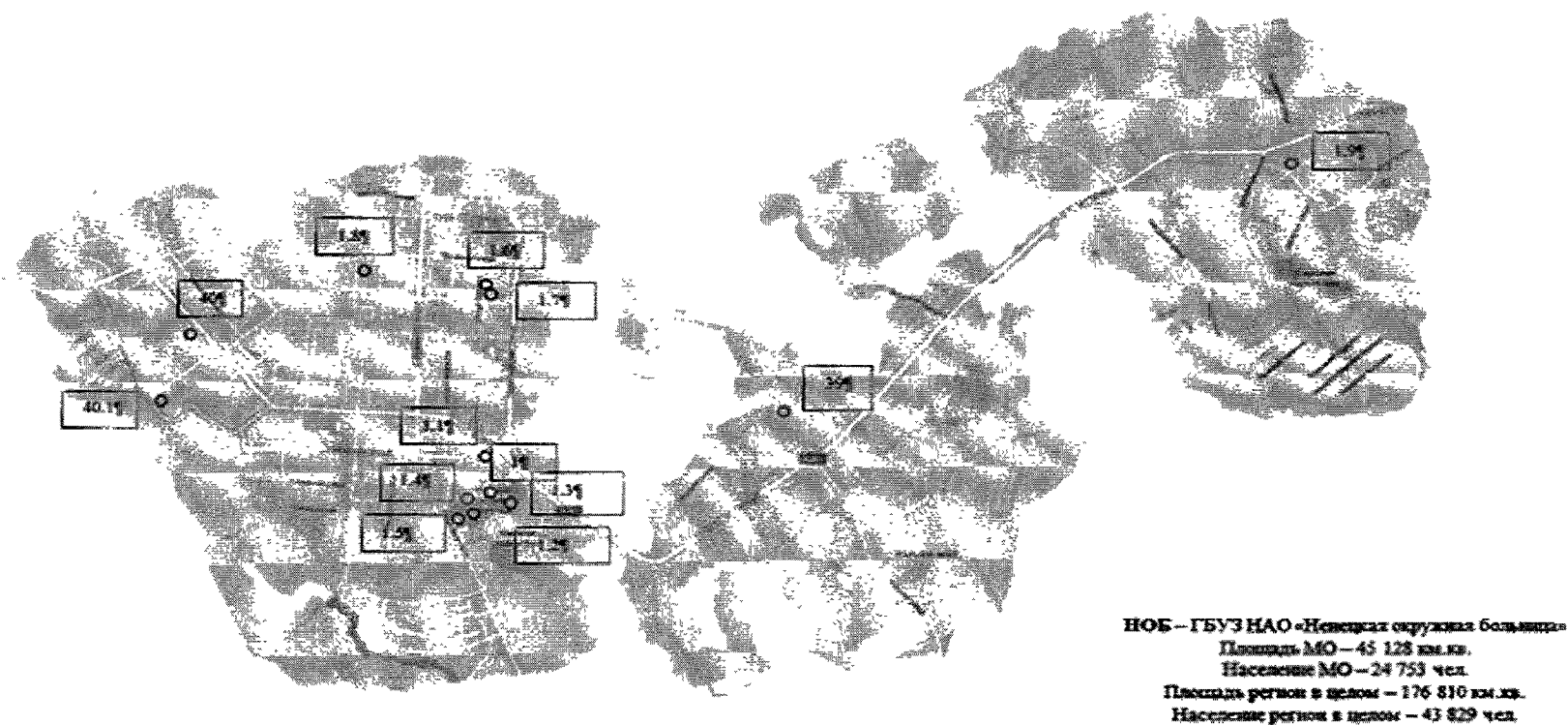

№ на карте	Наименование медицинской организации	Численность обслуживаемого населения	Число зданий, требующих сноса, реконструкции, капитального ремонта	Наличие специально оборудованной вертолетной площадки
1	ГБУЗ НАО «Ненецкая окружная больница»	24827	4	нет
	структурные подразделения:			
1.1	ГБУЗ НАО «Ненецкая окружная больница» (здание родильного отделения с женской консультацией)	-		нет
1.2	ГБУЗ НАО «Ненецкая окружная больница» (здание главного корпуса)	-		нет
1.3	ГБУЗ НАО «Ненецкая окружная больница» (здание детского корпуса)	-		нет
1.4	ГБУЗ НАО «Ненецкая окружная больница» (здание лабораторно-диагностического корпуса)	-		нет
1.5	ГБУЗ НАО «Ненецкая окружная больница» (здание поликлиники)	-		нет
1.6	ГБУЗ НАО «Ненецкая окружная больница» (здание отделения скорой медицинской помощи)	32049 (население г. Нарьян-Мар и п. Искателей)		нет
1.7	ГБУЗ НАО «Ненецкая окружная больница» (здание психиатрического отделения)	-		нет
1.8	ГБУЗ НАО «Ненецкая окружная больница» (здание здравпункта)	-		нет

Размещение объектов здравоохранения МО «Муниципальный район Заполярный район» Ненецкого автономного округа, на базе которых оказывается первичная медико-санитарная помощь населению. 2020 год. Схемы территориального планирования и карты размещения объектов здравоохранения Ненецкого автономного округа соответствуют сведениям, внесенным в геоинформационную подсистему единой государственной информационной системы в сфере здравоохранения и данным федерального реестра медицинских организаций (ФРМО).

Рисунок 5

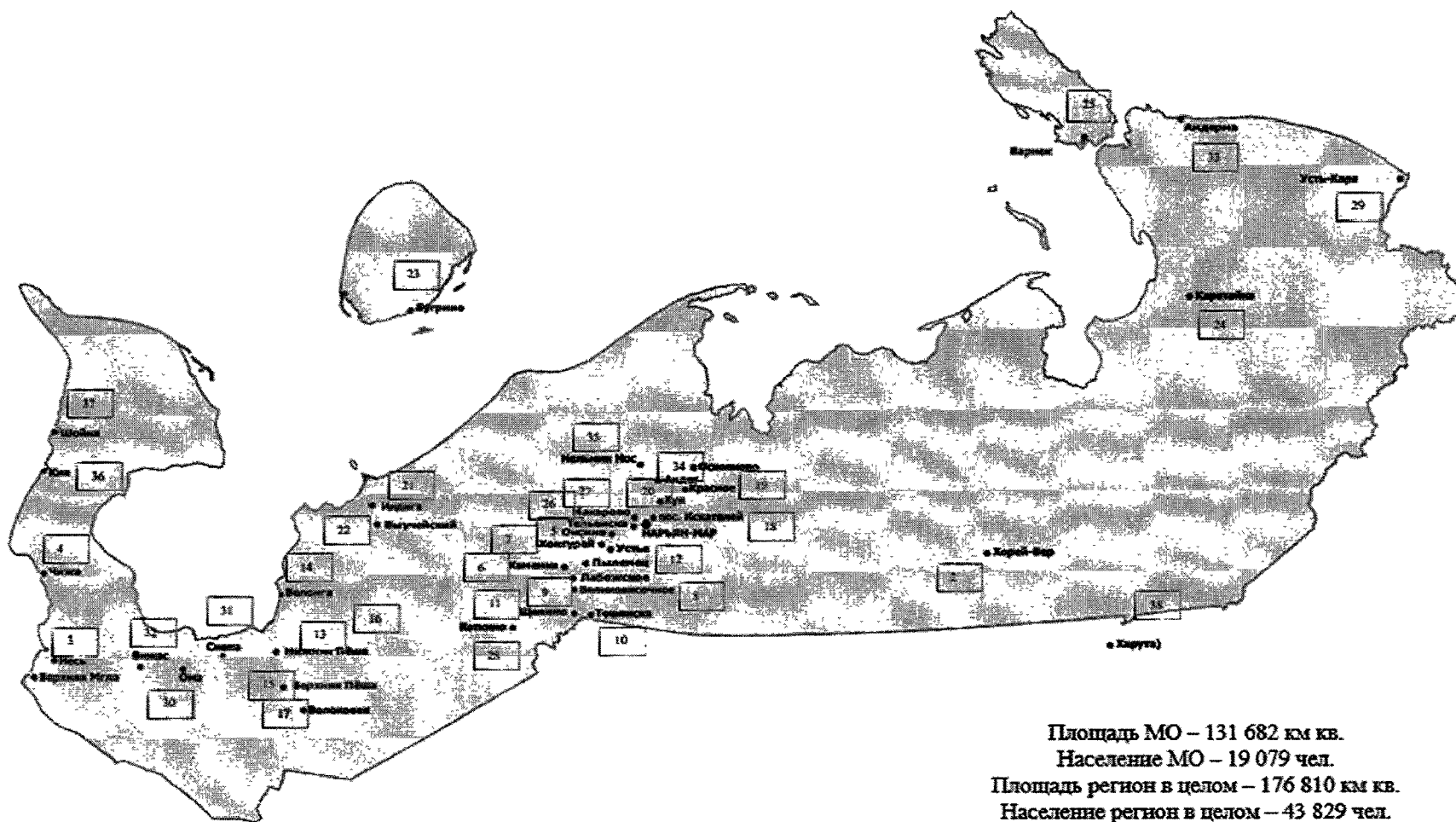

№ на карте	Наименование медицинской организации	Численность обслуживаемого населения	Число зданий, требующих сноса, реконструкции, капитального ремонта	Наличие специально оборудованной вертолетной площадки
1	2	3	4	5
1	Отделение «Хорей-Верская участковая больница» ГБУЗ НАО «Ненецкая окружная больница»	709	-	используется площадка АО «Нарьян-Марский объединенный авиаотряд»
2	Отделение «Несская участковая больница» ГБУЗ НАО «Ненецкая окружная больница»	1203	-	используется площадка АО «Нарьян-Марский объединенный авиаотряд»
3	Фельдшерский здравпункт деревни Чижа ГБУЗ НАО «Ненецкая окружная больница»	101	-	используется площадка АО «Нарьян-Марский объединенный авиаотряд»
4	Отделение «Оксинская участковая больница» ГБУЗ НАО «Ненецкая окружная больница»	374	-	используется площадка АО «Нарьян-Марский объединенный авиаотряд»
5	Фельдшерский здравпункт деревни Каменка ГБУЗ НАО «Ненецкая окружная больница»	114	-	используется площадка АО «Нарьян-Марский объединенный авиаотряд»
6	Фельдшерский здравпункт поселка Хонгурей ГБУЗ НАО «Ненецкая окружная больница»	227	-	используется площадка АО «Нарьян-Марский объединенный авиаотряд»
7	Отделение «Великовисочная участковая больница» ГБУЗ НАО «Ненецкая окружная больница»	506	-	используется площадка АО «Нарьян-Марский объединенный авиаотряд»
8	Фельдшерский здравпункт деревни Лабожское ГБУЗ НАО «Ненецкая окружная больница»	220	-	используется площадка АО «Нарьян-Марский объединенный авиаотряд»
9	Фельдшерский здравпункт деревни Тошвиска ГБУЗ НАО «Ненецкая окружная больница»	71	-	используется площадка АО «Нарьян-Марский объединенный авиаотряд»
10	Фельдшерский здравпункт деревни Щелино ГБУЗ НАО «Ненецкая окружная больница»	105	-	используется площадка АО «Нарьян-Марский объединенный авиаотряд»
11	Фельдшерский здравпункт деревни Пылемец ГБУЗ НАО «Ненецкая окружная больница»	53	-	используется площадка АО «Нарьян-Марский объединенный авиаотряд»
12	Отделение «Нижне-Пешская участковая больница» ГБУЗ НАО «Ненецкая окружная больница»	556	-	используется площадка АО «Нарьян-Марский объединенный авиаотряд»
13	Фельдшерский здравпункт деревни Волонга	28	-	используется площадка АО «Нарьян-Марский объединенный авиаотряд»



1	2	3	4	5
	ГБУЗ НАО «Ненецкая окружная больница»			
14	Фельдшерский здравпункт деревни Верхняя Пеша ГБУЗ НАО «Ненецкая окружная больница»	134	-	используется площадка АО «Нарьян-Марский объединенный авиаотряд»
15	Фельдшерский здравпункт деревни Белушье ГБУЗ НАО «Ненецкая окружная больница»	48	-	используется площадка АО «Нарьян-Марский объединенный авиаотряд»
16	Фельдшерский здравпункт деревни Волоковая ГБУЗ НАО «Ненецкая окружная больница»	135	-	используется площадка АО «Нарьян-Марский объединенный авиаотряд»
17	ГБУЗ НАО «Центральная районная поликлиника Заполярного района Ненецкого автономного округа» (далее – ГБУЗ НАО ЦРП ЗР НАО)	7128	-	нет
18	Филиал ГБУЗ НАО ЦРП ЗР НАО – амбулатория поселка Красное	1306	-	используется площадка АО «Нарьян-Марский объединенный авиаотряд»
19	Филиал ГБУЗ НАО ЦРП ЗР НАО – фельдшерский здравпункт деревни Куя	57	-	используется площадка АО «Нарьян-Марский объединенный авиаотряд»
20	Филиал ГБУЗ НАО ЦРП ЗР НАО – амбулатория поселка Индига	529	-	используется площадка АО «Нарьян-Марский объединенный авиаотряд»
21	Филиал ГБУЗ НАО ЦРП ЗР НАО – фельдшерский здравпункт поселка Выучейский	101	-	используется площадка АО «Нарьян-Марский объединенный авиаотряд»
22	Филиал ГБУЗ НАО ЦРП ЗР НАО – фельдшерский здравпункт поселка Бугрино	327	-	используется площадка АО «Нарьян-Марский объединенный авиаотряд»
23	Филиал ГБУЗ НАО ЦРП ЗР НАО – амбулатория поселка Каратайка	577	-	используется площадка АО «Нарьян-Марский объединенный авиаотряд»
24	Филиал ГБУЗ НАО ЦРП ЗР НАО – фельдшерский здравпункт поселка Варнек	50	-	используется площадка АО «Нарьян-Марский объединенный авиаотряд»
25	Филиал ГБУЗ НАО ЦРП ЗР НАО – фельдшерско-акушерский пункт села Тельвиска	504	-	используется площадка АО «Нарьян-Марский объединенный авиаотряд»
26	Филиал ГБУЗ НАО ЦРП ЗР НАО – фельдшерский здравпункт деревни Макарово	99	-	используется площадка АО «Нарьян-Марский объединенный авиаотряд»
27	Филиал ГБУЗ НАО ЦРП ЗР НАО – фельдшерско-акушерский пункт села Коткино	345	-	используется площадка АО «Нарьян-Марский объединенный авиаотряд»

1	2	3	4	5
28	Филиал ГБУЗ НАО ЦРП ЗР НАО – фельдшерско-акушерский пункт поселка Усть-Кара	532	-	используется площадка АО «Нарьян-Марский объединенный авиаотряд»
29	Филиал ГБУЗ НАО ЦРП ЗР НАО – амбулатория села Ома	670	-	используется площадка АО «Нарьян-Марский объединенный авиаотряд»
30	Филиал ГБУЗ НАО ЦРП ЗР НАО – фельдшерский здравпункт деревни Снопа	68	-	используется площадка АО «Нарьян-Марский объединенный авиаотряд»
31	Филиал ГБУЗ НАО ЦРП ЗР НАО – фельдшерский здравпункт деревни Вижас	54	-	используется площадка АО «Нарьян-Марский объединенный авиаотряд»
32	Филиал ГБУЗ НАО ЦРП ЗР НАО – фельдшерский здравпункт поселка Амдерма	524	-	используется площадка АО «Нарьян-Марский объединенный авиаотряд»
33	Филиал ГБУЗ НАО ЦРП ЗР НАО – фельдшерский здравпункт деревни Андег	121	-	используется площадка АО «Нарьян-Марский объединенный авиаотряд»
34	Филиал ГБУЗ НАО ЦРП ЗР НАО – амбулатория поселка Нельмин-Нос	698	-	используется площадка АО «Нарьян-Марский объединенный авиаотряд»
35	Филиал ГБУЗ НАО ЦРП ЗР НАО – фельдшерский здравпункт деревни Кия	50	-	используется площадка АО «Нарьян-Марский объединенный авиаотряд»
36	Филиал ГБУЗ НАО ЦРП ЗР НАО – фельдшерский здравпункт села Шойна	263	-	используется площадка АО «Нарьян-Марский объединенный авиаотряд»
37	Филиал ГБУЗ НАО ЦРП ЗР НАО – амбулатория поселка Харута	451	-	используется площадка АО «Нарьян-Марский объединенный авиаотряд»

7. Перечень медицинских организаций и их структурных подразделений, на базе которых оказывается первичная медико-санитарная помощь населению сформирован по типам медицинских организаций, отдельно по каждому муниципальному образованию Ненецкого автономного округа с указанием численности обслуживаемого населения, данные сопоставлены с численностью населения муниципального образования (табл. 1). В таблице указаны данные в целом по медицинской организации (юридическому лицу), с расшифровкой по обособленным подразделениям в зависимости от места оказания медицинской помощи.

**Медицинские организации Ненецкого автономного округа  
и их структурные подразделения (МО), на базе которых оказывается  
первичная медико-санитарная помощь населению**

Таблица 1

На карте	Наименование медицинской организации	Тип медицинской организации	Непосредственно обслуживаемые населенные пункты, закрепленные по участковому принципу	Численность населения, в обслуживаемых населенных пунктах, закрепленных по участковому принципу	Плановая (проектная) мощность (число посещений в смену)	Плановые объемы по ТПГГ <*> (число посещений)		Плановые объемы по ТПГГ <*> (круглосуточный стационар), койко-дней		Профиль коек по ТПГГ <*> (перечислить)	Находится в арендованном помещении	Здание требует сноса реконструкции, капитального ремонта
						Всего	в том числе по ОМС	Всего	в том числе по ОМС			
1	2	3	4	5	6	7	8	9	10	11	12	13
1	ГБУЗ НАО «Ненецкая окружная больница»	ОБ Окружная больница	город Нарьян-Мар	24 827	470	155 813	141 550	86443	72943	сестринского ухода, для беременных и рожениц, патологии беременности, гинекологические, реанимационные, терапевтические, онкологические, гериатрические, паллиативные, кардиологические, неврологические,	нет	

1	2	3	4	5	6	7	8	9	10	11	12	13
										для новорожденных, патологии новорожденных и недоношенных детей, хирургические для детей, травматологические, инфекционные, психиатрические, наркологические		
2	Отделение «Хорей-Верская участковая больница» ГБУЗ НАО «Ненецкая окружная больница»	УБ Участковая больница	поселок Хорей-Вер	709	30	2274	-	2657	-	терапевтические, сестринского ухода	нет	
3	Отделение «Неская участковая больница» ГБУЗ НАО «Ненецкая окружная больница»	УБ Участковая больница	село Несь деревня Мгла	1203 25	25	2276	-	2657	-	терапевтические, сестринского ухода	нет	
4	Фельдшерский здравпункт деревни Чижа	ФП Фельдшерский здравпункт	деревня Чижа	101	-	647	-	-	-	-	нет	

1	2	3	4	5	6	7	8	9	10	11	12	13
	ГБУЗ НАО «Ненецкая окружная больница»											
5	Отделение «Оксинская участковая больница» ГБУЗ НАО «Ненецкая окружная больница»	УБ Участковая больница	село Оксино	374	30	2275	-	-	-	терапевтические, сестринского ухода	нет	
6	Фельдшерский здравпункт деревни Каменка ГБУЗ НАО «Ненецкая окружная больница»	ФЗП Фельдшерс- кий здравпункт	деревня Каменка	114	-	650	-	-	-		нет	
7	Фельдшерский здравпункт поселка Хонгурей ГБУЗ НАО «Ненецкая окружная больница»	ФЗП Фельдшерс- кий здравпункт	поселок Хонгурей	227	-	651					нет	
8	Отделение «Великови- сочная участковая больница» ГБУЗ НАО «Ненецкая	УБ Участковая больница	село Великовисочное	506	25	2275	-	2657	-		нет	

1	2	3	4	5	6	7	8	9	10	11	12	13
	окружная больница»											
9	Фельдшерский здравпункт деревни Лабожское ГБУЗ НАО «Ненецкая окружная больница»	ФЗП Фельдшерс- кий здравпункт	деревня Лабожское	220	-	650	-	-	-		нет	
10	Фельдшерский здравпункт деревни Тошвиска ГБУЗ НАО «Ненецкая окружная больница»	ФЗП Фельдшерс- кий здравпункт	деревня Тошвиска	71	-	649	-	-	-		нет	
11	Фельдшерский здравпункт деревни Щелино ГБУЗ НАО «Ненецкая окружная больница»	ФЗП Фельдшерс- кий здравпункт	деревня Щелино	105	-	649	-	-	-		нет	
12	Фельдшерский здравпункт деревни Пылемец ГБУЗ НАО «Ненецкая окружная больница»	ФЗП Фельдшерс- кий здравпункт	деревня Пылемец	53	-	647	-	-	-		нет	

1	2	3	4	5	6	7	8	9	10	11	12	13
13	Отделение «Нижне- Пешская участковая больница» ГБУЗ НАО «Ненецкая окружная больница»	УБ Участковая больница	село Нижняя Пеша	556	45	2275	-	2662	-		нет	
14	Фельдшерский здравпункт деревни Волонга ГБУЗ НАО «Ненецкая окружная больница»	ФЗП Фельдшерс- кий здравпункт	деревня Волонга	28	-	647	-	-	-		нет	
15	Фельдшерский здравпункт деревни Верхняя Пеша ГБУЗ НАО «Ненецкая окружная больница»	ФЗП Фельдшерс- кий здравпункт	деревня Верхняя Пеша	134	-	649	-	-	-		нет	
16	Фельдшерский здравпункт деревни Белушье ГБУЗ НАО «Ненецкая окружная больница»	ФЗП Фельдшерс- кий здравпункт	деревня Белушье	48	-	647	-	-	-		нет	
17	Фельдшерский здравпункт	ФЗП	деревня Волоковая	135	-	649	-	-	-		нет	

1	2	3	4	5	6	7	8	9	10	11	12	13
	деревни Волоковая ГБУЗ НАО «Ненецкая окружная больница»	Фельдшерский здравпункт										
18	ГБУЗ НАО «Центральная районная поликлиника Заполярного района Ненецкого автономного округа» (ГБУЗ НАО ЦРП ЗР НАО)	РП Районная поликлиника	рабочий поселок Искателей	7 222	70	93499	81321			-	нет	
19	Филиал ГБУЗ НАО ЦРП ЗР НАО – амбулатория поселка Красное	ВА Амбулатория	поселок Красное деревня Осколково	1306 2	25	4883	-	-	-	-	нет	
20	Филиал ГБУЗ НАО ЦРП ЗР – фельдшерский здравпункт деревни Куя	ФЗП Фельдшерский здравпункт	деревня Куя	57	-	462	-	-	-		нет	
21	Филиал ГБУЗ НАО ЦРП ЗР НАО – амбулатория поселка Индига	ВА Амбулатория	поселок Индига	529	25	2502	-	-	-		нет	



1	2	3	4	5	6	7	8	9	10	11	12	13
22	Филиал ГБУЗ НАО ЦРП ЗР НАО – фельдшерский здравпункт поселка Выучейский	ФЗП Фельдшерс- кий здравпункт	поселок Выучейский	101	-	936	-	-	-		нет	
23	Филиал ГБУЗ НАО ЦРП ЗР НАО – фельдшерский здравпункт поселка Бугрино	ФЗП Фельдшерс- кий здравпункт	поселок Бугрино	327	-	2306	-	-	-		нет	
24	Филиал ГБУЗ НАО ЦРП ЗР НАО – амбулатория поселка Каратайка	ВА Амбулатория	поселок Каратайка	577	25	2149	-	-	-		нет	
25	Филиал ГБУЗ НАО ЦРП ЗР НАО – фельдшерский здравпункт поселка Варнек	ФЗП Фельдшерс- кий здравпункт	поселок Варнек			537	-	-	-		да	
26	Филиал ГБУЗ НАО ЦРП ЗР НАО – фельдшерско- акушерский пункт села Тельвиска	ФАП Фельдшерско- акушерский пункт	село Тельвиска деревня Устье	504 11	-	2230	-	-	-		нет	

1	2	3	4	5	6	7	8	9	10	11	12	13
27	Филиал ГБУЗ НАО ЦРП ЗР НАО – фельдшерский здравпункт деревни Макарово	ФЗП Фельдшерс- кий здравпункт	деревня Макарово	99	-	1027	-	-	-		нет	
28	Филиал ГБУЗ НАО ЦРП ЗР НАО – фельдшерско- акушерский пункт села Коткино	ФАП Фельдшерско- акушерский пункт	село Коткино	345	-	1746	-	-	-		нет	
29	Филиал ГБУЗ НАО ЦРП ЗР НАО – фельдшерско- акушерский пункт поселка Усть-Кара	ФАП Фельдшерско- акушерский пункт	поселок Усть-Кара	532	-	2670	-	-	-		нет	
30	Филиал ГБУЗ НАО ЦРП ЗР НАО – амбулатория села Ома	ВА Амбулатория	село Ома	670	15	2731	-	-	-		нет	
31	Филиал ГБУЗ НАО ЦРП ЗР НАО – фельдшерский здравпункт деревни Снопа	ФЗП Фельдшерс- кий здравпункт	деревня Снопа	68	-	528	-	-	-		нет	
32	Филиал ГБУЗ НАО ЦРП ЗР	ФЗП	деревня Вижас	54	-	405	-	-	-		нет	

1	2	3	4	5	6	7	8	9	10	11	12	13
	НАО – фельдшерский здравпункт деревни Вижас	Фельдшерс- кий здравпункт										
33	Филиал ГБУЗ НАО ЦРП ЗР НАО – фельдшерский здравпункт поселка Амдерма	ФЗП Фельдшерс- кий здравпункт	поселок Амдерма	524	-	1959	-	-	-		да	
34	Филиал ГБУЗ НАО ЦРП ЗР НАО – фельдшерский здравпункт деревни Андег	ФЗП Фельдшерс- кий здравпункт	деревня Андег	121	-	973	-	-	-		нет	
35	Филиал ГБУЗ НАО ЦРП ЗР НАО – амбулатория поселка Нельмин-Нос	ВА Амбулатория	поселок Нельмин-Нос	698	25	3023	-	-	-		нет	
36	Филиал ГБУЗ НАО ЦРП ЗР НАО – фельдшерский здравпункт деревни Кия	ФЗП Фельдшерс- кий здравпункт	деревня Кия	50	-	301	-	-	-		нет	
37	Филиал ГБУЗ НАО ЦРП ЗР НАО – фельдшерский	ФЗП Фельдшерс- кий здравпункт	село Шойна	263	-	1403	-	-	-		нет	

1	2	3	4	5	6	7	8	9	10	11	12	13
	здравпункт села Шойна											
38	Филиал ГБУЗ НАО ЦРП ЗР НАО – амбулатория поселка Харута	ВА Амбулатория	поселок Харута	621		2076	-	-	-		нет	

<\*> Плановые объемы оказания медицинской помощи, утвержденные в рамках Территориальной программы государственных гарантий бесплатного оказания гражданам медицинской помощи на 2020 год.

8. Населенные пункты с численностью населения более 100 человек, расположенные вне зоны доступности медицинских организаций, оказывающих ПМСП на территории Ненецкого автономного округа отсутствуют.

Населенные пункты с численностью населения более 100 человек, расположенные вне зоны доступности медицинских организаций, оказывающих ПМСП

Таблица 2

№ п/п	Наименование населенного пункта	Численность населения	Наименование ближайшей медицинской организации и структурного подразделения, оказывающей ПМСП	Расстояние до медицинской организации по дорогам общего пользования (км)	Тип объекта планируемого к размещению	Год обеспечения объектом
	отсутствуют на территории региона	-	-	-	-	-

В муниципальном образовании «Муниципальный район «Заполярный район» Ненецкого автономного округа находится 40 населенных пунктов, из них в сельской местности – 39 (13 – с числом жителей от 1 до 100 человек, 10 – с числом жителей от 101 до 300 человек, 16 – с числом жителей от 301 до 2000 человек).

Карта-схема размещения объектов здравоохранения муниципального образования «Муниципальный район «Заполярный район» Ненецкого автономного округа на базе которых оказывается первичная медико-санитарная помощь населению с идентификацией по типам (центральные районные поликлиники, участковые больницы, врачебные амбулатории, фельдшерско-акушерские пункты и фельдшерские здравпункты) с указанием обслуживаемого населения и обслуживаемых населенных пунктов. Схемы территориального планирования и карты размещения объектов здравоохранения Ненецкого автономного округа соответствуют сведениям, внесенным в геоинформационную подсистему единой государственной информационной системы в сфере здравоохранения и данным федерального реестра медицинских организаций (ФРМО).

Рисунок 6

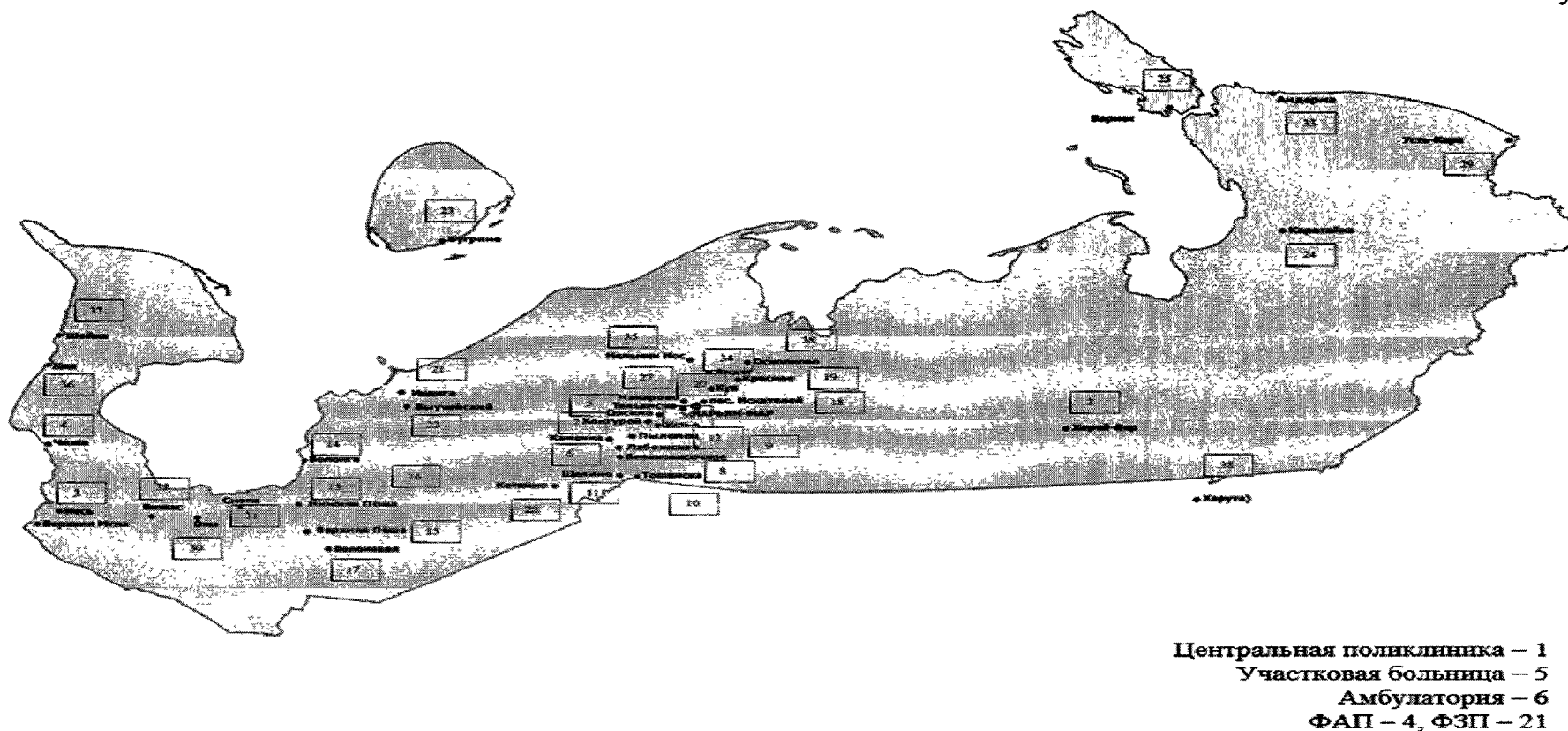

№ на карте	Наименование медицинской организации	Тип медицинской организации	Непосредственно обслуживаемые населенные пункты, закрепленные по участковому принципу	Численность населения, в обслуживаемых населенных пунктах, закрепленных по участковому принципу
1	2	3	4	5
1	Отделение «Хорей-Верская участковая больница» ГБУЗ НАО «Ненецкая окружная больница»	УБ Участковая больница	поселок Хорей-Вер	709
2	Отделение «Несская участковая больница» ГБУЗ НАО «Ненецкая окружная больница»	УБ Участковая больница	село Несь деревня Мгла	1203 25
3	Фельдшерский здравпункт деревни Чижа ГБУЗ НАО «Ненецкая окружная больница»	ФЗП Фельдшерский здравпункт	деревня Чижа	101
4	Отделение «Оксинская участковая больница» ГБУЗ НАО «Ненецкая окружная больница»	УБ Участковая больница	село Оксино	374
5	Фельдшерский здравпункт деревни Каменка ГБУЗ НАО «Ненецкая окружная больница»	ФЗП Фельдшерский здравпункт	деревня Каменка	114
6	Фельдшерский здравпункт поселка Хонгурей ГБУЗ НАО «Ненецкая окружная больница»	ФЗП Фельдшерский здравпункт	поселок Хонгурей	227
7	Отделение «Великовисочная участковая больница» ГБУЗ НАО «Ненецкая окружная больница»	УБ Участковая больница	село Великовисочное	506
8	Фельдшерский здравпункт деревни Лабожское ГБУЗ НАО «Ненецкая окружная больница»	ФЗП Фельдшерский здравпункт	деревня Лабожское	220
9	Фельдшерский здравпункт деревни Тошвиска ГБУЗ НАО «Ненецкая окружная больница»	ФЗП Фельдшерский здравпункт	деревня Тошвиска	71
10	Фельдшерский здравпункт деревни Щелино ГБУЗ НАО «Ненецкая окружная больница»	ФЗП Фельдшерский	деревня Щелино	105

1	2	3	4	5
		здравпункт		
11	Фельдшерский здравпункт деревни Пылемец ГБУЗ НАО «Ненецкая окружная больница»	ФЗП Фельдшерский здравпункт	деревня Пылемец	53
12	Отделение «Нижне-Пешская участковая больница» ГБУЗ НАО «Ненецкая окружная больница»	УБ Участковая больница	село Нижняя Пеша	556
13	Фельдшерский здравпункт деревни Волонга ГБУЗ НАО «Ненецкая окружная больница»	ФЗП Фельдшерский здравпункт	деревня Волонга	28
14	Фельдшерский здравпункт деревни Верхняя Пеша ГБУЗ НАО «Ненецкая окружная больница»	ФЗП Фельдшерский здравпункт	деревня Верхняя Пеша	134
15	Фельдшерский здравпункт деревни Белушье ГБУЗ НАО «Ненецкая окружная больница»	ФЗП Фельдшерский здравпункт	деревня Белушье	48
16	Фельдшерский здравпункт деревни Волоковая ГБУЗ НАО «Ненецкая окружная больница»	ФЗП Фельдшерский здравпункт	деревня Волоковая	135
17	ГБУЗ НАО «Центральная районная поликлиника Заполярного района Ненецкого автономного округа» (ГБУЗ НАО ЦРП ЗР НАО)	РП Районная поликлиника	рабочий поселок Искателей	7128
18	Филиал ГБУЗ НАО ЦРП ЗР НАО – амбулатория поселка Красное	ВА Амбулатория	поселок Красное деревня Осколково	1306 2
19	Филиал ГБУЗ НАО ЦРП ЗР НАО – фельдшерский здравпункт деревни Куя	ФЗП Фельдшерский здравпункт	деревня Куя	57
20	Филиал ГБУЗ НАО ЦРП ЗР НАО – амбулатория поселка Индига	ВА Амбулатория	поселок Индига	529



1	2	3	4	5
21	Филиал ГБУЗ НАО ЦРП ЗР НАО – фельдшерский здравпункт поселка Выучейский	ФЗП Фельдшерский здравпункт	поселок Выучейский	101
22	Филиал ГБУЗ НАО ЦРП ЗР НАО – фельдшерский здравпункт поселка Бугрино	ФЗП Фельдшерский здравпункт	поселок Бугрино	327
23	Филиал ГБУЗ НАО ЦРП ЗР НАО – амбулатория поселка Каратайка	ВА Амбулатория	поселок Каратайка	577
24	Филиал ГБУЗ НАО ЦРП ЗР НАО – фельдшерский здравпункт поселка Варнек	ФЗП Фельдшерский здравпункт	поселок Варнек	50
25	Филиал ГБУЗ НАО ЦРП ЗР НАО – фельдшерско-акушерский пункт села Тельвиска	ФАП Фельдшерско-акушерский пункт	село Тельвиска деревня Устье	504 11
26	Филиал ГБУЗ НАО ЦРП ЗР НАО – фельдшерско-акушерский пункт деревни Макарово	ФАП Фельдшерско-акушерский пункт	деревня Макарово	99
27	Филиал ГБУЗ НАО ЦРП ЗР НАО – фельдшерско-акушерский пункт села Коткино	ФАП Фельдшерско-акушерский пункт	село Коткино	345
28	Филиал ГБУЗ НАО ЦРП ЗР НАО – фельдшерско-акушерский пункт поселка Усть-Кара	ФАП Фельдшерско-акушерский пункт	поселок Усть-Кара	532
29	Филиал ГБУЗ НАО ЦРП ЗР НАО – амбулатория села Ома	ВА Амбулатория	село Ома	670
30	Филиал ГБУЗ НАО ЦРП ЗР НАО – фельдшерский здравпункт деревни Снопа	ФЗП Фельдшерский здравпункт	деревня Снопа	68
31	Филиал ГБУЗ НАО ЦРП ЗР НАО – фельдшерский здравпункт деревни Вижас	ФЗП Фельдшерский здравпункт	деревня Вижас	54

1	2	3	4	5
32	Филиал ГБУЗ НАО ЦРП ЗР НАО – фельдшерский здравпункт поселка Амдерма	ФЗП Фельдшерский здравпункт	поселок Амдерма	524
33	Филиал ГБУЗ НАО ЦРП ЗР НАО – фельдшерский здравпункт деревни Андег	ФЗП Фельдшерский здравпункт	деревня Андег	121
34	Филиал ГБУЗ НАО ЦРП ЗР НАО – амбулатория поселка Нельмин-Нос	ВА Амбулатория	поселок Нельмин-Нос	698
35	Филиал ГБУЗ НАО ЦРП ЗР НАО – фельдшерский здравпункт деревни Кия	ФЗП Фельдшерский здравпункт	деревня Кия	50
36	Филиал ГБУЗ НАО ЦРП ЗР НАО – фельдшерский здравпункт села Шойна	ФЗП Фельдшерский здравпункт	село Шойна	263
37	Филиал ГБУЗ НАО ЦРП ЗР НАО – амбулатория поселка Харута	ВА Амбулатория	поселок Харута	621

9. Карты-схемы оптимального размещения медицинских организаций с зонированием территории Ненецкого автономного округа в зависимости от обслуживаемой территории с формированием соответствующего перечня медицинских организаций по состоянию к 2025 году.

Карты-схемы оптимального размещения объектов здравоохранения построены отдельно по муниципальным образованиям, на базе которых оказывается ПМСП населению с идентификацией по типам (окружная больница, участковые больницы, врачебные амбулатории, общеврачебные практики, фельдшерско-акушерские пункты, фельдшерские пункты, фельдшерские здравпункты, поликлиники (в том числе детские), женские консультации и стоматологические поликлиники, диспансер).

Рисунок 6

Размещение объектов здравоохранения МО «Городской округ «Город Нарьян-Мар» на базе которых оказывается первичная медико-санитарная помощь населению на 2025 год.

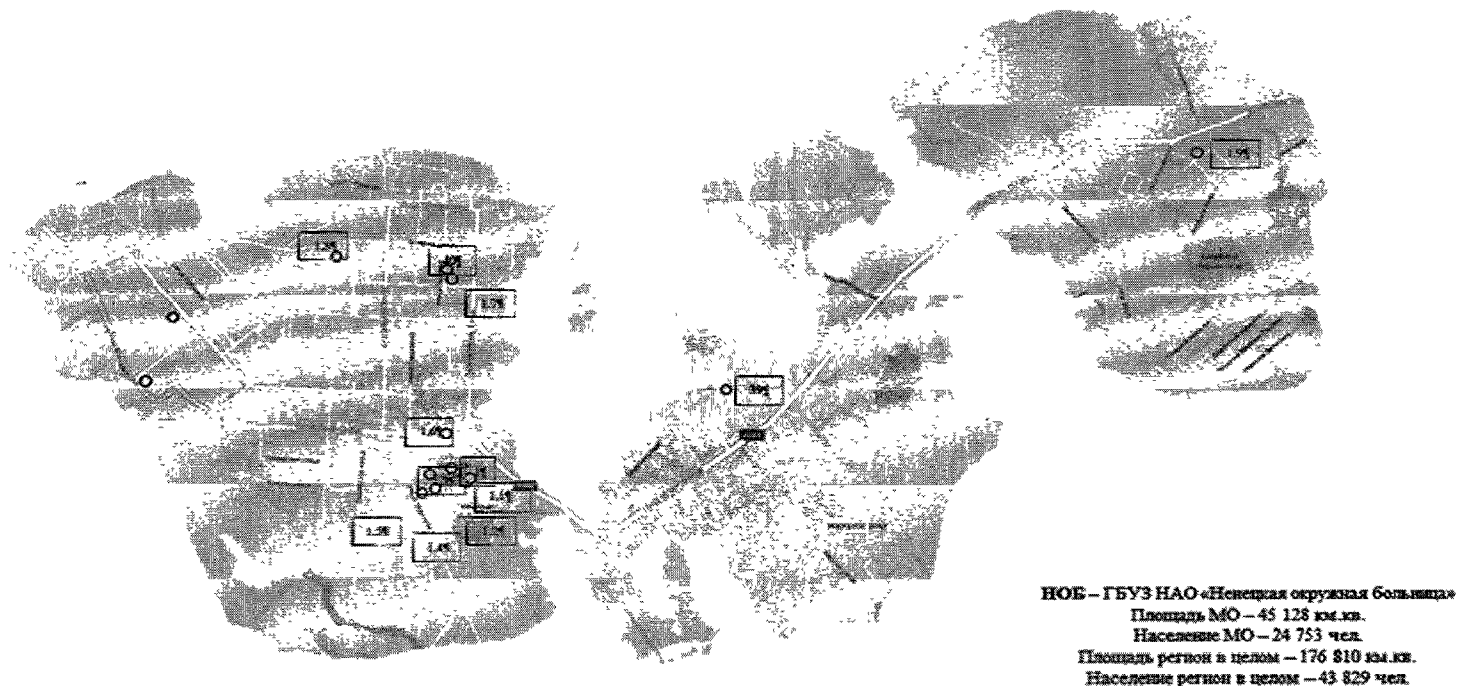

Размещение объектов здравоохранения МО «Муниципальный район Заполярный район»  
Ненецкого автономного округа на базе которых оказывается первичная медико-санитарная помощь населению  
на 2025 год.

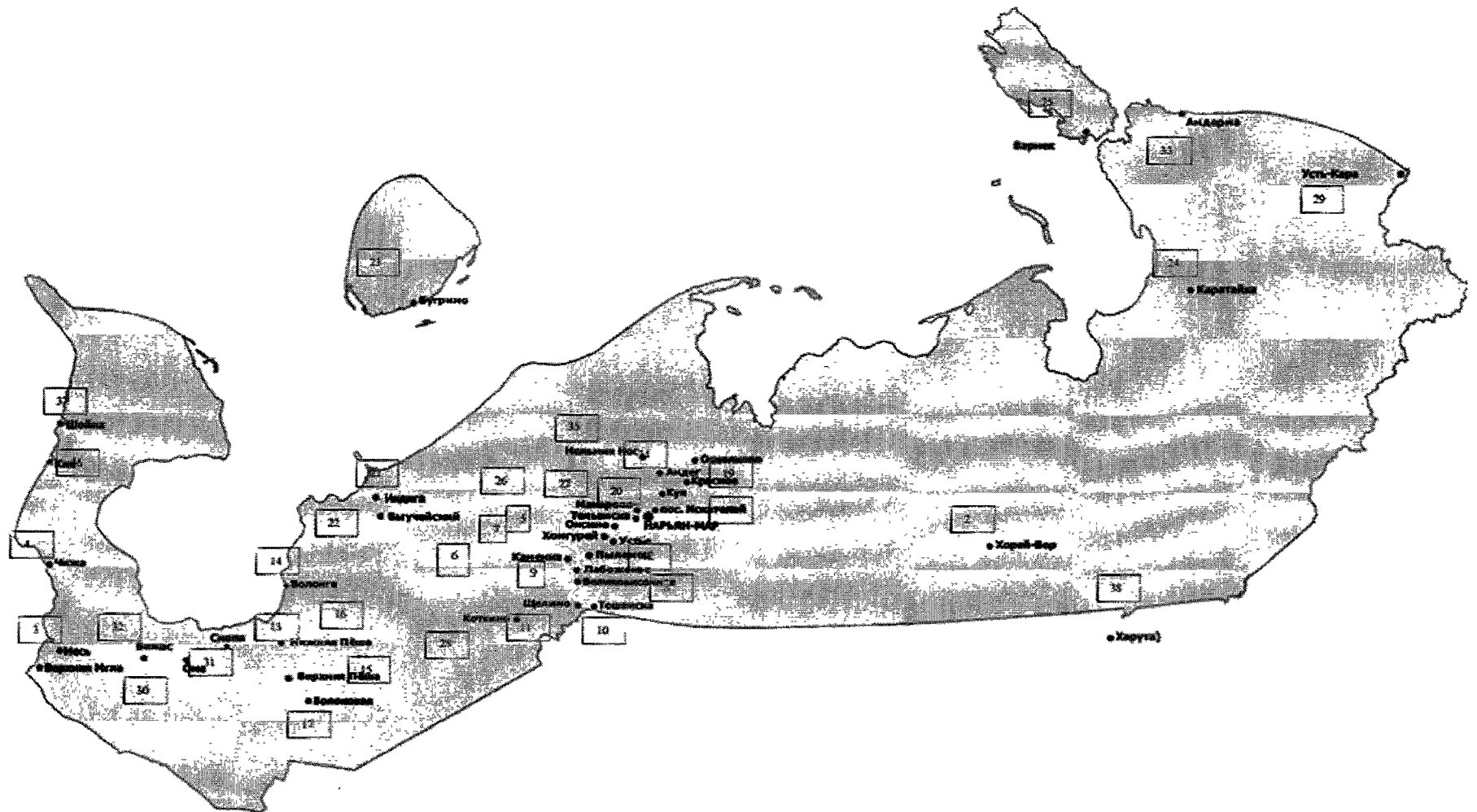

**Медицинские организации и их структурные подразделения,  
на базе которых оказывается первичная медико-санитарная помощь населению, по состоянию к 2025 году**

№ на карте	Наименование медицинской организации	Тип медицинской организации	Обслуживаемые населенные пункты	Численность обслуживаемого населения	Мощность (посещений в смену)	Строительство нового объекта, либо изменение типа МО
1	2	3	4	5	6	7
1	ГБУЗ НАО «Ненецкая окружная больница»	ОБ Окружная больница	город Нарьян-Мар	24 827	470	
2	ГБУЗ НАО «Центральная районная поликлиника Заполярного района Ненецкого автономного округа» (ГБУЗ НАО ЦРП ЗР НАО)	РП Районная поликлиника	рабочий поселок Искателей	7 222	140	
3	Филиал ГБУЗ НАО ЦРП ЗР НАО – амбулатория поселка Хорей-Вер	ВА Амбулатория	поселок Хорей-Вер	709	25	Изменен тип структурного подразделения
4	Филиал ГБУЗ НАО ЦРП ЗР НАО – амбулатория села Несь	ВА Амбулатория	село Несь деревня Мгла	1203 25	25	Изменен тип структурного подразделения
5	Филиал ГБУЗ НАО ЦРП ЗР НАО – фельдшерский здравпункт деревни Чижа	ФЗП Фельдшерский здравпункт	деревня Чижа	101	-	
6	Филиал ГБУЗ НАО ЦРП ЗР НАО – амбулатория села Оксино	ВА Амбулатория	село Оксино	374	25	Изменен тип структурного подразделения

1	2	3	4	5	6	7
7	Филиал ГБУЗ НАО ЦРП ЗР НАО – фельдшерский здравпункт деревни Каменка	ФЗП Фельдшерский здравпункт	деревня Каменка	114	-	
8	Филиал ГБУЗ НАО ЦРП ЗР НАО – фельдшерский здравпункт поселка Хонгурей	ФЗП Фельдшерский здравпункт	поселок Хонгурей	227	-	
9	Филиал ГБУЗ НАО ЦРП ЗР НАО – амбулатория села Великовисочное	ВА Амбулатория	село Великовисочное	506	25	Изменен тип структурного подразделения
10	Филиал ГБУЗ НАО ЦРП ЗР НАО – фельдшерский здравпункт деревни Лабожское	ФЗП Фельдшерский здравпункт	деревня Лабожское	220	-	
11	Филиал ГБУЗ НАО ЦРП ЗР НАО – фельдшерский здравпункт деревни Тошвиска	ФЗП Фельдшерский здравпункт	деревня Тошвиска	71	-	
12	Филиал ГБУЗ НАО ЦРП ЗР НАО – фельдшерский здравпункт деревни Щелино	ФЗП Фельдшерский здравпункт	деревня Щелино	105	-	
13	Филиал ГБУЗ НАО ЦРП ЗР НАО – фельдшерский здравпункт деревни Пылемец	ФЗП Фельдшерский здравпункт	деревня Пылемец	53	-	
14	Филиал ГБУЗ НАО ЦРП ЗР НАО – Филиал ГБУЗ НАО ЦРП ЗР НАО – амбулатория села Нижняя Пеша	ВА Амбулатория	село Нижняя Пеша	556	25	Изменен тип структурного подразделения
15	Филиал ГБУЗ НАО ЦРП ЗР НАО – фельдшерский здравпункт деревни Волонга	ФЗП Фельдшерский здравпункт	деревня Волонга	28	-	
16	Филиал ГБУЗ НАО ЦРП ЗР НАО – фельдшерский	ФЗП Фельдшерский здравпункт	деревня Верхняя Пеша	134	-	

1	2	3	4	5	6	7
	здравпункт деревни Верхняя Пеша					
17	Филиал ГБУЗ НАО ЦРП ЗР НАО – фельдшерский здравпункт деревни Белушье	ФЗП Фельдшерский здравпункт	деревня Белушье	48	-	
18	Филиал ГБУЗ НАО ЦРП ЗР НАО – фельдшерский здравпункт деревни Волоковая	ФЗП Фельдшерский здравпункт	деревня Волоковая	135	-	
19	Филиал ГБУЗ НАО ЦРП ЗР НАО – амбулатория поселка Красное	ВА Амбулатория	поселок Красное деревня Осколково	1306 2	25	
20	Филиал ГБУЗ НАО ЦРП ЗР НАО – фельдшерский здравпункт деревни Куя	ФЗП Фельдшерский здравпункт	деревня Куя	57	-	
21	Филиал ГБУЗ НАО ЦРП ЗР НАО – амбулатория поселка Индига	ВА Амбулатория	поселок Индига	529	25	
22	Филиал ГБУЗ НАО ЦРП ЗР НАО – фельдшерский здравпункт поселка Выгучейский	ФЗП Фельдшерский здравпункт	поселок Выгучейский	101	-	
23	Филиал ГБУЗ НАО ЦРП ЗР НАО – фельдшерский здравпункт поселка Бугрино	ФЗП Фельдшерский здравпункт	поселок Бугрино	327	-	
24	Филиал ГБУЗ НАО ЦРП ЗР НАО – амбулатория поселка Каратайка	ВА Амбулатория	поселок Каратайка	577	25	
25	Филиал ГБУЗ НАО ЦРП ЗР НАО – фельдшерский здравпункт поселка Варнек	ФЗП Фельдшерский здравпункт	поселок Варнек			

1	2	3	4	5	6	7
26	Филиал ГБУЗ НАО ЦРП ЗР НАО – фельдшерско- акушерский пункт села Тельвиска	ФАП фельдшерско- акушерский пункт	село Тельвиска деревня Устье	504 11	-	
27	Филиал ГБУЗ НАО ЦРП ЗР НАО – фельдшерский здравпункт деревни Макарово	ФЗП Фельдшерский здравпункт	деревня Макарово	99	-	
28	Филиал ГБУЗ НАО ЦРП ЗР НАО – фельдшерско- акушерский пункт села Коткино	ФАП фельдшерско- акушерский пункт	село Коткино	345	-	
29	Филиал ГБУЗ НАО ЦРП ЗР НАО – фельдшерско- акушерский пункт поселка Усть-Кара	ФАП фельдшерско- акушерский пункт	поселок Усть-Кара	532	-	
30	Филиал ГБУЗ НАО ЦРП ЗР НАО – амбулатория села Ома	ВА Амбулатория	село Ома	670	15	
31	Филиал ГБУЗ НАО ЦРП ЗР НАО – фельдшерский здравпункт деревни Снопа	ФЗП Фельдшерский здравпункт	деревня Снопа	68	-	
32	Филиал ГБУЗ НАО ЦРП ЗР НАО – фельдшерский здравпункт деревни Вижас	ФЗП Фельдшерский здравпункт	деревня Вижас	54	-	
33	Филиал ГБУЗ НАО ЦРП ЗР НАО – фельдшерский здравпункт поселка Амдерма	ФЗП Фельдшерский здравпункт	поселок Амдерма	524	-	
34	Филиал ГБУЗ НАО ЦРП ЗР НАО – фельдшерский здравпункт деревни Андег	ФЗП Фельдшерский здравпункт	деревня Андег	121	-	
35	Филиал ГБУЗ НАО ЦРП ЗР НАО – амбулатория поселка Нельмин-Нос	ВА Амбулатория	поселок Нельмин-Нос	698	25	



1	2	3	4	5	6	7
36	Филиал ГБУЗ НАО ЦРП ЗР НАО – фельдшерский здравпункт деревни Кия	ФЗП Фельдшерский здравпункт	деревня Кия	50	-	
37	Филиал ГБУЗ НАО ЦРП ЗР НАО – фельдшерский здравпункт села Шойна	ФЗП Фельдшерский здравпункт	село Шойна	263	-	
38	Филиал ГБУЗ НАО ЦРП ЗР НАО – амбулатория поселка Харута	ВА Амбулатория	поселок Харута	621		

Населенные пункты с численностью населения более 100 человек, расположенные вне зоны доступности медицинских организаций, оказывающих ПМСП, по состоянию к 2025 году

Населенные пункты с численностью населения более 100 человек, расположенные вне зоны доступности медицинских организаций, оказывающих ПСМП, по состоянию к 2025 году отсутствуют.

Таблица 4

Населенные пункты с численностью населения более 100 человек,  
расположенные вне зоны доступности медицинских организаций,  
оказывающих ПСМП, по состоянию к 2025 году

№ п/п	Наименование населенного пункта	Численность населения	Наименование ближайшей медицинской организации и структурного подразделения, оказывающей ПСМП	Расстояние до медицинской организации по дорогам общего пользования (км)	Тип объекта планируемого к размещению	Год обеспечения объектом
	отсутствуют на территории региона	-	-	-	-	-

10. Служба санитарной авиации создана в Ненецком округе в 1947 году. В соответствии с протоколом от 07.08.1947 № 289 исполнительный комитет Ненецкого окружного Совета депутатов трудящихся принял решение: организовать санитарно-авиационную станцию в городе Нарьян-Мар. Приказом от 02.03.1966 № 43 Ненецкого окружного отдела здравоохранения санитарно-авиационная станция упразднена и вместо нее при Ненецкой окружной больнице организовано отделение экстренной и планово-консультативной медицинской помощи.

Сегодня оказание специализированной (санитарно-авиационной) медицинской помощи в Ненецком автономном округе осуществляет отделение экстренной и консультативной медицинской помощи ГБУЗ НАО «Ненецкая окружная больница». В вылетах санитарной авиации участвуют врачи ГБУЗ НАО «Ненецкая окружная больница» в зависимости от профиля необходимой медицинской помощи. Санитарная авиация применяется для оказания жителям сельской местности экстренной и консультативной медицинской помощи, для эвакуации больных из населенных пунктов Ненецкого автономного округа, из мест кочевий коренного населения, стойбищ и вахтовых поселков в город Нарьян-Мар в соответствии с заключенным договором с авиаперевозчиком.

Авиаперевозчиком является Акционерное общество «Нарьян-Марский объединенный авиаотряд» (далее – АО «Нарьян-Марский объединенный авиаотряд»), с которым у ГБУЗ НАО «Ненецкая окружная больница» заключен контракт в соответствии с проведенными процедурами торгов.

Авиационная инфраструктура, которая используется для нужд санитарной авиации, представлена аэропортом города Нарьян-Мар, где базируются вертолеты МИ-8МТВ-1, МИ-8АМТ, используемые при вылетах санитарной авиации, а также 18 посадочными площадками в сельских населенных пунктах округа и аэропортом п. Амдерма. В остальных населенных пунктах округа имеются места, приспособленные для посадки вертолетов санитарной авиации.

Число вылетов и количество эвакуированных пациентов в разбивке по годам и типам используемых воздушных судов с использованием авиатранспорта акционерного общества «Нарьян-Марский объединенный авиаотряд» представлено в таблице.

Таблица 5

Год	Число вылетов всего	Из них внутри субъекта	Вылеты за пределы субъекта	Вылеты самолетами	Вылеты вертолетами	Эвакуировано пациентов всего	Из них детей
1	2	3	4	5	6	7	8
2010	149	149	0	5	144	280	24
2011	171	171	0	5	166	230	22
2012	176	176	0	8	168	336	45
2013	202	202	0	9	193	326	30
2014	228	228	0	4	224	361	61
2015	244	244	0	2	242	344	43
2016	230	230	0	2	228	324	31

1	2	3	4	5	6	7	8
2017	258	258	0	0	258	381	74
2018	243	243	0	0	243	296	55

Штатные авиамедицинские бригады отсутствуют. Внештатные бригады формируются из числа врачей ГБУЗ НАО «Ненецкая окружная больница» в зависимости от профиля необходимой медицинской помощи. Для формирования бригад подготовлено 54 специалиста, прошедших обучение по направлению «подготовка авиамедицинских бригад», в том числе по специальностям: врач скорой медицинской помощи – 4 человека, врач-анестезиолог-реаниматолог – 6 человек, врач-акушер-гинеколог – 6 человек, врач-неонатолог – 2 человека, врач-хирург – 5 человек, врач-травматолог-ортопед – 1 человек, врач-инфекционист – 1 человек, врач-трансфузиолог – 1 человек, фельдшер скорой медицинской помощи – 21 человек, медицинская сестра – 2 человека, операционная медицинская сестра – 1 человек, медицинская сестра анестезист – 4 человека. Ежемесячно составляется график дежурств специалистов, в вечернее и ночное время дежурство осуществляется «на дому», в зависимости от профиля медицинской помощи формируется бригада для вылета по санитарной авиации. Период формирования бригады – в течение одного часа с момента поступления вызова.

В настоящее время в отделении экстренной и консультативной медицинской помощи ГБУЗ НАО «Ненецкая окружная больница» оборудовано рабочее место диспетчера, где установлен программный продукт TrueConf, предназначенный для организации видеоконференцсвязи. Дежурный диспетчер принимает вызовы на санитарную авиацию из лечебных учреждений сельских населенных пунктов округа в режиме 24 часа 7 дней в неделю. При приеме вызова дежурный диспетчер передает заявки на телеконсультации в профильные отделения ГБУЗ НАО «Ненецкая окружная больница», где также установлен (в каждом отделении) программа TrueConf. Медицинский работник сельского структурного подразделения медицинской организации Ненецкого автономного округа докладывает о состоянии пациента, к которому планируется вызов санзадания. В процессе телеконсультации в режиме видеоконференцсвязи участвуют медицинский работник сельского структурного подразделения, дежурный диспетчер отделения санитарной авиации и профильный врач-специалист. На основе полученной информации принимается решение о необходимости вылета борта санитарной авиации. В 5 сельских лечебных учреждениях имеются аппараты ЭКГ с возможностью дистанционной передачи данных в ГБУЗ НАО «Ненецкая окружная больница» (аппарат ЭКГ «Шиллер»).

## Раздел V

### **Перечень основных нормативных правовых актов, на основе которых разработана региональная программа (РП)**

1. Постановление Правительства Российской Федерации от 9 октября 2019 г. № 1304 «Об утверждении принципов модернизации первичного звена здравоохранения Российской Федерации и Правил проведения экспертизы проектов региональных программ модернизации первичного звена здравоохранения, осуществления мониторинга и контроля за реализацией региональных программ модернизации первичного звена здравоохранения», а также:

1.1. Статья 33 Федерального закона от 21.11.2011 № 323-ФЗ «Об основах охраны здоровья граждан в Российской Федерации»:

1) Первичная медико-санитарная помощь является основой системы оказания медицинской помощи и включает в себя мероприятия по профилактике, диагностике, лечению заболеваний и состояний, медицинской реабилитации, наблюдению за течением беременности, формированию здорового образа жизни и санитарно-гигиеническому просвещению населения.

2) Организация оказания первичной медико-санитарной помощи гражданам в целях приближения к их месту жительства, месту работы или обучения осуществляется по территориально-участковому принципу, предусматривающему формирование групп обслуживаемого населения по месту жительства, месту работы или учебы в определенных организациях, с учетом положений статьи 21 настоящего Федерального закона (выбор врача и медицинской организации).

3) Первичная доврачебная медико-санитарная помощь оказывается фельдшерами, акушерами и другими медицинскими работниками со средним медицинским образованием.

4) Первичная врачебная медико-санитарная помощь оказывается врачами-терапевтами, врачами-терапевтами участковыми, врачами-педиатрами, врачами-педиатрами участковыми и врачами общей практики (семейными врачами).

5) Первичная специализированная медико-санитарная помощь оказывается врачами-специалистами, включая врачей-специалистов медицинских организаций, оказывающих специализированную, в том числе высокотехнологичную, медицинскую помощь.

6) Первичная медико-санитарная помощь оказывается в амбулаторных условиях и в условиях дневного стационара.

7) В целях оказания гражданам первичной медико-санитарной помощи при внезапных острых заболеваниях, состояниях, обострении хронических заболеваний, не сопровождающихся угрозой жизни пациента и не требующих экстренной медицинской помощи, в структуре медицинских организаций могут создаваться подразделения медицинской помощи, оказывающие указанную помощь в неотложной форме.

1.2. Приказ Минздравсоцразвития России от 15.05.2012 № 543н «Об утверждении Положения об организации оказания первичной медико-санитарной помощи взрослому населению», которым урегулированы: виды участков и численность прикрепленного населения на участках;

вопросы организации при медицинских организациях сети фельдшерско-акушерских пунктов и фельдшерских здравпунктов на селе в зависимости от численности населения и удаленности от другой медицинской организации, а также организации оказания первой помощи с привлечением одного из домовых хозяйств;

правила организации деятельности, рекомендуемые штатные нормативы и стандарты оснащения отдельных подразделений поликлиники (кабинет (отделение) доврачебной помощи, регистратура, отделение (кабинет) неотложной медицинской помощи, кабинет врача общей практики (семейного врача), мобильная медицинская бригада, поликлиники, дневной стационар), врачебной амбулатории, фельдшерско-акушерского пункта, фельдшерского здравпункта, центра (отделения) общей врачебной практики (семейной медицины).

1.3. Приказ Минздравсоцразвития России от 01.12.2005 № 753 «Об оснащении диагностическим оборудованием амбулаторно-поликлинических и стационарно-поликлинических учреждений муниципальных образований».

1.4. Приказ Минздрава России от 07.03.2018 № 92н «Об утверждении Положения об организации оказания первичной медико-санитарной помощи детям», которым урегулированы:

рекомендуемая численность прикрепленных детей на участке (800 детей);

разделение медицинских организаций, оказывающих первичную медико-санитарную помощь детям:

первая группа – поликлиники, поликлинические отделения при центральных районных больницах и районных больницах, оказывающие первичную медико-санитарную помощь детям;

вторая группа – самостоятельные детские поликлиники, поликлинические отделения в составе городских поликлиник, в том числе детских больниц и центральных районных больниц, исполняющих функции межрайонных центров;

третья группа – самостоятельные консультативно-диагностические центры для детей, а также консультативно-диагностические центры и детские поликлиники (отделения) в структуре республиканских, краевых, областных, окружных, городских больниц;

правила организации деятельности, рекомендуемые штатные нормативы и стандарты оснащения кабинета врача-педиатра участкового, детской поликлиники (детского поликлинического отделения) – стандарт оснащения разграничен по уровням, детского консультативно-диагностического центра, дневного стационара детской поликлиники (детского поликлинического отделения).

1.5. Совместный приказ Минздрава России № 345н, Минтруда России № 372н от 31.05.2019 «Об утверждении Положения об организации оказания паллиативной медицинской помощи, включая порядок взаимодействия медицинских организаций, организаций социального обслуживания

и общественных объединений, иных некоммерческих организаций, осуществляющих свою деятельность в сфере охраны здоровья» – определены требования к подразделениям, оказывающим паллиативную медицинскую помощь в амбулаторных условиях, в условиях дневного стационара, стационарных условиях.

1.6. Статья 34 Федерального закона от 21.11.2011 № 323-ФЗ «Об основах охраны здоровья граждан в Российской Федерации»:

специализированная медицинская помощь оказывается врачами-специалистами и включает в себя профилактику, диагностику и лечение заболеваний и состояний (в том числе в период беременности, родов и послеродовой период), требующих использования специальных методов и сложных медицинских технологий, а также медицинскую реабилитацию;

специализированная медицинская помощь оказывается в стационарных условиях и в условиях дневного стационара.

1.7. Приказ Минздрава России от 02.12.2014 № 796н «Об утверждении Положения об организации оказания специализированной, в том числе высокотехнологичной, медицинской помощи».

Регулирует только вопросы направления для оказания специализированной медицинской помощи. Вследствие этого применяются:

приказ Минздрава СССР от 31.07.1963 № 395 «О состоянии и мерах по дальнейшему улучшению стационарного обслуживания населения СССР» (вместе с «Положением о городской больнице», «Положением о клинической больнице», «Положением об областной (краевой, республиканской) больнице», «Положением о центральной районной больнице», иными положениями).

1.8. Порядки оказания медицинской помощи по профилям, заболеваниям или состояниям (группам заболеваний или состояний).

1.9. Размещение медицинских организаций:

приказ Министерства здравоохранения Российской Федерации от 27.02.2016 № 132н «Об утверждении Требований к размещению медицинских организаций государственной системы здравоохранения и муниципальной системы здравоохранения исходя из потребностей населения»;

приказ Минздрава России от 20.04.2018 № 182 «Об утверждении методических рекомендаций о применении нормативов и норм ресурсной обеспеченности населения в сфере здравоохранения» – рекомендует разграничение медицинских организаций по уровням:

первый уровень – медицинские организации, оказывающие населению муниципального образования, на территории которого расположены, первичную медико-санитарную помощь и (или) паллиативную медицинскую помощь и (или) скорую, в том числе скорую специализированную, медицинскую помощь, и (или) специализированную (за исключением высокотехнологичной) медицинскую помощь;

второй уровень – медицинские организации, имеющие в своей структуре отделения и (или) центры, оказывающие преимущественно

специализированную (за исключением высокотехнологичной) медицинскую помощь населению нескольких муниципальных образований по широкому перечню профилей медицинской помощи, и (или) диспансеры (противотуберкулезные, психоневрологические, наркологические и иные);

третий уровень – медицинские организации, имеющие в своей структуре подразделения, оказывающие высокотехнологичную медицинскую помощь.

1.10. Иные требования к организации оказания медицинской помощи:

1.10.1. Выбор врача и медицинской организации:

статья 21 Федерального закона от 21.11.2011 № 323-ФЗ «Об основах охраны здоровья граждан в Российской Федерации»;

приказ Минздравсоцразвития России от 26.04.2012 № 406н «Об утверждении Порядка выбора гражданином медицинской организации при оказании ему медицинской помощи в рамках программы государственных гарантий бесплатного оказания гражданам медицинской помощи»;

приказ Минздрава России от 21.12.2012 № 1342н «Об утверждении Порядка выбора гражданином медицинской организации (за исключением случаев оказания скорой медицинской помощи) за пределами территории субъекта Российской Федерации, в котором проживает гражданин, при оказании ему медицинской помощи в рамках программы государственных гарантий бесплатного оказания медицинской помощи».

1.10.2. Диспансеризация, профилактические осмотры:

приказ Минздрава России от 13.03.2019 № 124н «Об утверждении порядка проведения профилактического медицинского осмотра и диспансеризации определенных групп взрослого населения»;

приказ Минздрава России от 10.08.2017 № 514н «О Порядке проведения профилактических медицинских осмотров несовершеннолетних»;

приказ Минздрава России от 16.05.2019 № 302н «Об утверждении Порядка прохождения несовершеннолетними диспансерного наблюдения, в том числе в период обучения и воспитания в образовательных организациях»;

приказ Минздрава России от 15.02.2013 № 72н «О проведении диспансеризации пребывающих в стационарных учреждениях детей-сирот и детей, находящихся в трудной жизненной ситуации»;

приказ Минздрава России от 11.04.2013 № 216н «Об утверждении Порядка диспансеризации детей-сирот и детей, оставшихся без попечения родителей, в том числе усыновленных (удочеренных), принятых под опеку (попечительство),

в приемную или патронатную семью».

1.10.3. Приказ Минздрава России от 05.11.2013 № 822н «Об утверждении Порядка оказания медицинской помощи несовершеннолетним, в том числе в период обучения и воспитания в образовательных организациях», которым урегулированы:

вопросы организации деятельности отделения организации медицинской помощи несовершеннолетним в образовательных организациях;

рекомендуемые штатные нормативы медицинских работников и стандарт оснащения отделения организации медицинской помощи несовершеннолетним в образовательных организациях;

вопросы по организации деятельности врача по гигиене детей и подростков, медицинской сестры (фельдшера) отделения организации медицинской помощи несовершеннолетним в образовательных организациях.

1.10.4. Приказ ФОМС от 21.11.2018 № 247 «Об установлении требований к структуре и содержанию тарифного соглашения», содержит коэффициенты уровня оказания медицинской помощи для групп медицинских организаций и (или) структурных подразделений медицинских организаций:

1) коэффициент первого уровня оказания медицинской помощи – для медицинских организаций и (или) структурных подразделений медицинских организаций, оказывающих населению в пределах муниципального образования (внутригородского округа) первичную медико-санитарную помощь и (или) специализированную (за исключением высокотехнологичной) медицинскую помощь и (или) скорую, в том числе скорую специализированную, медицинскую помощь;

2) коэффициент второго уровня оказания медицинской помощи – для медицинских организаций и (или) структурных подразделений медицинских организаций, имеющих в своей структуре отделения и (или) центры, оказывающие медицинскую помощь (за исключением высокотехнологичной) населению нескольких муниципальных образований, а также для специализированных больниц, больниц скорой медицинской помощи, центров, диспансеров;

3) коэффициент третьего уровня оказания медицинской помощи – для медицинских организаций и (или) структурных подразделений медицинских организаций, оказывающих населению высокотехнологичную медицинскую помощь.

1.10.5. Постановление Главного государственного санитарного врача Российской Федерации от 18.05.2010 № 58 «Об утверждении САНПИН 2.1.3.2630-10 «Санитарно-эпидемиологические требования к организациям, осуществляющим медицинскую деятельность» (в частности, утверждены требования к устройству, оборудованию и эксплуатации ФАП).

1.10.6. Федеральный закон Российской Федерации от 29.12.2004 № 190-ФЗ «Градостроительный кодекс Российской Федерации».

1.10.7. Свод правил «СП 42.13330.2016. Свод правил. Градостроительство. Планировка и застройка городских и сельских поселений. Актуализированная редакция СНИП 2.07.01-89\*», утвержденный приказом Минстроя России от 30.12.2016 № 1034/пр.

1.10.8. Свод правил «СП 319.1325800.2017. Свод правил. Здание и помещения медицинских организаций. Правила эксплуатации», утвержденный приказом Минстроя России от 18.02.2014 г. № 58пр.

1.10.9. Свод правил «СП 158.13330.2014. Свод правил. Здания и помещения медицинских организаций. Правила проектирования», утвержденный приказом Минстроя России от 18.02.2014 г. № 58пр.



1.10.10. Свод правил «СП 59.13330.2016. Свод правил. Доступность зданий и сооружений для маломобильных групп населения» утвержденный приказом Минстроя России от 14.11.2016 № 798пр.

1.10.11. СП 255.1325800.2016 «Здания и сооружения. Правила эксплуатации. Основные положения».

1.10.12. ГОСТ 31937-2011 «Здания и сооружения. Правила обследования и мониторинга технического состояния».

1.11. Использование оборудования с дистанционной передачей данных:

1.11.1. Дистанционное наблюдение за состоянием здоровья пациента осуществляется в соответствии с требованиями статьи 36.2 Федерального закона от 21 ноября 2011 г. № 323-ФЗ «Об основах охраны здоровья граждан в Российской Федерации» и приказа Минздрава России от 30 ноября 2017 г. № 965н «Об утверждении порядка организации и оказания медицинской помощи с применением телемедицинских технологий».

1.12. Приказ Департамента здравоохранения, труда и социальной защиты населения Ненецкого автономного округа от 20.08.2015 № 40 «О совершенствовании оказания первичной медико-санитарной помощи жителям сельских поселений Ненецкого автономного округа».

## Раздел VI

### **Строительство (реконструкция, капитальный ремонт) медицинских организаций» региональной программы**

Мероприятия структурного элемента (раздела) «Строительство (реконструкция, капитальный ремонт) медицинских организаций» реализуются в рамках государственной программы Российской Федерации «Развитие здравоохранения» в дополнение к ранее утвержденным мероприятиям.

При формировании мероприятий по капитальному строительству, реконструкции и капитальному ремонту субъект Российской Федерации должен исходить из структуры заболеваемости и смертности на территории субъекта Российской Федерации и определять направления оказания медицинской помощи, которые будут способствовать улучшению показателей здоровья по группам заболеваний с наиболее высокими значениями распространенности и смертности. В состав мероприятий структурного элемента (раздела) «Строительство (реконструкция, капитальный ремонт) медицинских организаций» подлежат включению медицинские организации, входящие в оптимальную схему размещения медицинских организаций, сформированную в соответствии с приложением 5 к настоящему Методическим рекомендациям.

Планирование капитальных ремонтов осуществляется по результатам обследования, актов осмотра и мониторинга технического состояния объектов.

Обследования технического состояния проводят специализированные организации в соответствии с ГОСТ 31937. В ходе обследования проводят

оценку соответствия несущих конструкций нормативным требованиям, определяют ресурс фактической безопасной эксплуатации конструкций.

Принятие решения о необходимости сноса объекта, проведения реконструкции либо комплексного капитального ремонта осуществляется исключительно на основании обследования специализированной организацией в соответствии с ГОСТ 31937.

Перечень мероприятий по осуществлению капитальных вложений и проведению капитального ремонта объектов формируется на весь период реализации региональной программы по годам реализации в соответствии с таблицей 7.1 и является приложением к региональной программе.

По каждому объекту нового строительства указывается общая площадь, в случае реконструкции – общая площадь, подлежащая реконструкции. В случае проведения капитального ремонта инженерных систем, кровли и т. п. указывается общая площадь всего здания.

Приоритетами для включения объектов в программу являются:

наличие предписаний контрольно-надзорных органов;  
аварийное состояние (подтвержденное документально).

Для осуществления строительства (реконструкции) объектов, а также капитального ремонта – необходимо наличие утвержденной в установленном порядке проектно-сметной документации.

Нарушение сроков реализации мероприятий, включая оформление необходимых документов (разрешение на ввод объекта в эксплуатацию, акт приемки объекта приемочной комиссией и т. п.) за пределами сроков реализации Программы не допускается.

В связи с отсутствием документального подтверждения износа и состояния зданий, утвержденной в установленном порядке проектно-сметной документации, в программе не предусматриваются мероприятия по строительству, реконструкции и капитальным ремонтам объектов здравоохранения.

**Строительство (реконструкция, капитальный ремонт) медицинских организаций,  
расположенных на территории Ненецкого автономного округа, оказывающих первичную медико-санитарную  
помощь взрослым и детям, их обособленных структурных подразделений центральных районных и районных больниц**

№ п/п	Наименование юридического лица	Наименование объекта (поликлиника, стационар (дневной/круглосуточный) поликлиническое подразделение ЦРБ, РБ, ВА, УБ, ОВОП, ФАП, ФП, прочее (переход между стационаром и структурным подразделением)	Адрес объекта	Износ %	Планируемое мероприятие (снос, реконструкция, новое строительство, комплексный капитальный ремонт, выборочный капитальный ремонт)	Быстровозводимые модульные конструкции (да/нет)	Количество населения, обслуживаемое медицинской организацией (структурным подразделением)	Наименование ремонтных работ (в случае, если выборочный капитальный ремонт)	Объем работ (кв. м)	Планируемая стоимость работ, (тыс. руб.)	в том числе по годам:				
											2021 год	2022 год	2023 год	2024 год	2025 год
	Не планируется	Не планируется													

## Раздел VII

### Оснащение медицинских организаций Ненецкого автономного округа оборудованием

Структура медицинской организации и ее оснащение соответствуют положениям об организации оказания медицинской помощи, порядкам и правилам, включающим стандарты оснащения структурных подразделений (отделений, кабинетов) медицинских организаций, оказывающих первичную медико-санитарную помощь.

Формируемые перечни медицинских изделий, планируемые к приобретению в рамках региональной программы, включают как новые медицинские изделия (при отсутствии), так и подлежащие замене в связи с износом (% износа 100 %), с разбивкой по годам.

Сводный перечень медицинских изделий и оборудования сформирован на основании сформированных и утвержденных паспортов медицинских организаций, включенных в региональную программу и оптимальных схем размещения медицинских организаций.

## Раздел VIII

### Перечень оборудования, в том числе медицинских изделий (МИ), отсутствующих в соответствии с утвержденными порядками, положениями и правилами в медицинских организациях, подведомственных органам исполнительной власти субъекта Российской Федерации и (или) муниципальных медицинских организаций, расположенных на территории Ненецкого автономного округа, оказывающих первичную медико-санитарную помощь взрослым и детям, их обособленных структурных подразделений, центральных районных и районных больниц

Таблица 1

№ п/п	Полное наименование медицинской организации	ИНН	Тип медицинской организации в соответствии с номенклатурой медицинской организации	Здание, в котором планируется располагаться медицинское изделие	Фактический адрес здания	Наименование населенного пункта, в котором располагается структурное подразделение	Численность населенного пункта, в котором расположена медицинская организация	Наименование структурного подразделения	Вид кабинета	Условия оказания медицинской помощи	Наименование медицинского изделия	Код вида медицинского изделия	Нормативно-правовой акт в соответствии с которым планируется приобретение медицинского изделия	Требуемое количество медицинского изделия	Планируемая дата приобретения (месяц/год)
1	2	3	4	5	6	7	8	9	10	11	12	13	14	15	16
1	государственное бюджетное учреждение здравоохранения Ненецкого автоном-	8300010526	поликлиника	государственное бюджетное учреждение здравоохранения Ненецкого автономного	г. Нарьян-Мар, ул. Авиаторов, д. 9	г. Нарьян-Мар		детская поликлиника	кабинет охраны зрения	амбулаторные	Автоматический рефрактометр	172230	Приказ Минздрава России от 07.03.2018 № 92н «Об утверждении Положения об организации оказания	1	октябрь 2021 года

1	2	3	4	5	6	7	8	9	10	11	12	13	14	15	16
	ного округа «Ненецкая окружная больница имени Р.И. Батмановой», г. Нарьян-Мар, ул. Авиаторов, д. 9 б			округа «Ненецкая окружная больница имени Р.И. Батмановой», г. Нарьян-Мар, ул. Авиаторов, д. 9 б									первичной медико-санитарной помощи детям»		
2	государственное бюджетное учреждение здравоохранения Ненецкого автономного округа «Ненецкая окружная больница имени Р.И. Батмановой», г. Нарьян-Мар, ул. Авиаторов, д. 9 б	8300010526	поликлиника	государственное бюджетное учреждение здравоохранения Ненецкого автономного округа «Ненецкая окружная больница имени Р.И. Батмановой», г. Нарьян-Мар, ул. Авиаторов, д. 9 б	г. Нарьян-Мар, ул. Авиаторов, д. 9	г. Нарьян-Мар		детская поликлиника	кабинет акушер-гинеколога детского	амбулаторные	кольпоскоп	248430	Приказ № 92н от 07.03.2018 «Об утверждении Положения об организации оказания первичной медико-санитарной помощи детям», (гинекологу – приложение № 6, пункт 3, п/п 3.8	1	июнь 2021 года
3	государственное бюджетное учреждение здравоохранения Ненецкого автономного округа «Ненецкая окружная	8300010526	поликлиника	государственное бюджетное учреждение здравоохранения Ненецкого автономного округа «Ненецкая окружная	г. Нарьян-Мар, ул. Авиаторов, д. 9	г. Нарьян-Мар		детская поликлиника	кабинет неотложной помощи	амбулаторные	дефибрилятор кардиосинхронизированный	126500	Приказ № 92н от 07.03.2018 «Об утверждении Положения об организации оказания первичной медико-санитарной помощи детям», приложе-	1	июнь 2021 года

1	2	3	4	5	6	7	8	9	10	11	12	13	14	15	16
	больница имени Р.И. Батма- новой», г. Нарьян- Мар, ул. Авиато- ров, д. 9 б			больница имени Р.И. Батма- новой», г. Нарьян- Мар, ул. Авиато- ров, д. 9 б									ние 6, 3, пункт 3.2, п/п 14		
4	госу- дарствен- ное бюд- жетное учреждение здраво- охранения Ненецкого автоном- ного округа «Ненецкая окружная больница имени Р.И. Батма- новой», г. Нарьян- Мар, ул. Авиато- ров, д. 9 б	8300010526	поликли- ника	госу- дарствен- ное бюд- жетное учреждение здраво- охранения Ненецкого автоном- ного округа «Ненецкая окружная больница имени Р.И. Батма- новой», г. Нарьян- Мар, ул. Авиато- ров, д. 9 б	г. Нарьян- Мар, ул. Пырер- ки, д. 13	г. Нарьян- Мар	24753	полик- линика	рент- геновс- кий кабинет <*>	амбула- торные	аппарат рентгеновский для остео- денсометрии	100180	П. 2.25 Приложения № 5 к Приказу МЗ РФ от 01.03.2016 №134н	1	декабрь 2022 года

<\*> – кабинет подготовлен, проведен ремонт в 2020 году.

**Перечень оборудования, в том числе медицинских изделий (МИ), подлежащих замене в связи с износом в соответствии с утвержденными порядками, положениями и правилами в медицинских организациях, подведомственных органам исполнительной власти субъекта Российской Федерации и (или) муниципальных медицинских организаций, расположенных на территории субъекта Российской Федерации, оказывающих первичную медико-санитарную помощь взрослым и детям, их обособленных структурных подразделений, центральных районных и районных больниц**

Таблица 2

№ п/п	Полное наименование медицинской организации	ИНН	Тип медицинской организации в соответствии с номенклатурой медицинской организации	Здание, в котором планируется располагаться медицинское изделие	Фактический адрес здания	Наименование населенного пункта, в котором располагается структурное подразделение	Численность населения населенного пункта, в котором расположена медицинская организация	Наименование структурного подразделения	Вид кабинета	Условия оказания медицинской помощи	Наименование медицинского изделия	Код вида медицинского изделия	Количество медицинских изделий в наличии в медицинской организации	Количество медицинских изделий подлежащих замене в связи с износом	Нормативно-правовой акт в соответствии с которым планируется приобретение медицинского изделия	Планируемая дата приобретения (месяц/год)
1	2	3	4	5	6	7	8	9	10	11	12	13	14	15	16	17
1	государственное бюджетное учреждение Ненецкого автономного округа «Центральная районная поликлиника	8301040107	поликлиники (в том числе детские), а также поликлиники государственной и муниципальной систем	государственное бюджетное учреждение Ненецкого автономного округа «Центральная районная	ГБУ НАО «ЦРП ЗР НАО», п. Искателей, ул. Губкина, д. 13, 166700	п. Искателей	7222	поликлиника	рентгенологическое отделение	амбулаторно	аппарат рентгеновский стационарный цифровой	191220	1	1	приложение № 2.1 к Положению об организации оказания первичной медико-санитарной помощи взрослому населению, утвержденному	октябрь 2022 года

1	2	3	4	5	6	7	8	9	10	11	12	13	14	15	16	17
	ника Заполярного района Ненецкого автономного округа»		здраво- охране- ния	поликли- ника Заполяр- ного района Ненецко- го автоном- ного округа»											приказом Минис- терства здраво- охранения и социаль- ного развития Российской Федерации от 15 мая 2012 г. № 543н	
2	госу- дарствен- ное бюджет- ное учрежде- ние Ненецкого автоном- ного округа «Цент- ральная районная поликли- ника Заполяр- ного района Ненецкого автоном- ного округа»	8301040107	полик- линики (в том числе детские), а также полик- линики госу- дарствен- ной и муниципаль- ной систем здраво- охране- ния	госу- дарствен- ное бюджет- ное учрежде- ние Ненец- кого автоном- ного округа «Цент- ральная районная поликли- ника Заполяр- ного района Ненецко- го автоном- ного округа»	ГБУ НАО «ЦРП ЗР НАО», п. Иска- телей, ул. Губ- кина, д. 13, 166700	п. Искателей	7222	поликли- ника	рентгено- логическое отделение	амбулатор- ные	аппарат рентгенов- ский для фло- орографии легких цифровой или анало- говый	191220	1	1	приложе- ние № 2.1 к Поло- жению об органи- зации оказания первичной медико- санитарной помощи взрослому населению, утвержден- ному приказом Минис- терства здраво- охранения и социаль- ного развития Российской Федерации от 15 мая 2012 г. № 543н	октябрь 2022 года



1	2	3	4	5	6	7	8	9	10	11	12	13	14	15	16	17
3	государственное бюджетное учреждение Ненецкого автономного округа «Центральная районная поликлиника Заполярного района Ненецкого автономного округа»	8301040108	поликлиники (в том числе детские), а также поликлиники государственной и муниципальной систем здравоохранения	государственное бюджетное учреждение Ненецкого автономного округа «Центральная районная поликлиника Заполярного района Ненецкого автономного округа»	ГБУ НАО «ЦРП ЗР НАО», п. Искателей, ул. Губкина, д. 13, 166700	п. Искателей	7222	поликлиника	рентгенологическое отделение	амбулаторные	аппарат рентгеновский для флюорографии легких цифровой или аналоговый	191220	1	1	приложение № 2.1 к Положению об организации оказания первичной медико-санитарной помощи взрослому населению, утвержденному приказом Министерства здравоохранения и социального развития Российской Федерации от 15 мая 2012 г. № 543н	ноябрь 2023 года
4	государственное бюджетное учреждение Ненецкого автономного округа «Центральная районная поликлиника	8301040107	поликлиники (в том числе детские), а также поликлиники государственной и муниципальной систем	государственное бюджетное учреждение Ненецкого автономного округа «Центральная районная	ГБУ НАО «ЦРП ЗР НАО», п. Искателей, ул. Губкина, д. 13, 166700	п. Искателей	7222	поликлиника	рентгенологическое отделение	амбулаторно	аппарат рентгеновский маммографический цифровой или аналоговый	209400	1	1	приложение № 2.1 к Положению об организации оказания первичной медико-санитарной помощи взрослому населению, утвержденному	октябрь 2021 года

1	2	3	4	5	6	7	8	9	10	11	12	13	14	15	16	17
	ника Заполярного района Ненецкого автономного округа»		здраво- охране- ния	поликли- ника Заполярного района Ненецкого автономного округа»											приказом Минис- терства здраво- охранения и социаль- ного развития Российской Федерации от 15 мая 2012 г. № 543н	
5	госу- дарствен- ное бюджет- ное учрежде- ние Ненецкого автономного округа «Цент- ральная районная поликли- ника Заполярного района Ненецкого автономного округа»	8301040107	полик- линики (в том числе детские), а также полик- линики госу- дарствен- ной и муниципаль- ной систем здраво- охране- ния	госу- дарствен- ное бюджет- ное учрежде- ние Ненец- кого автономного округа «Цент- ральная районная поликли- ника Заполярного района Ненецкого автономного округа»	ГБУ НАО «ЦРП ЗР НАО», п. Искате- лей, ул. Губ- кина, д. 13, 166700	п. Искателей	7222	поликли- ника	кабинет врача офтальмо- лога	амбулаторно	автомати- чески рефракто- метр	172230	1	1	Приказ Минздрав- соцразви- тия России от 15 мая 2012 г. № 543н «Об утвер- ждении Положения об органи- зации оказания первичной медико- санитарной помощи взрослому наследо- ванью», Приказ Минис- терства здраво- охранения РФ от 12 ноября 2012 г. № 902н « порядок	октябрь 2023 года

1	2	3	4	5	6	7	8	9	10	11	12	13	14	15	16	17
															оказания медицинской помощи взрослому населению при заболеваниях глаза, его придаточного аппарата и орбиты	
6	государственное бюджетное учреждение Ненецкого автономного округа «Центральная районная поликлиника Заполярного района Ненецкого автономного округа»	8301040107	поликлиники (в том числе детские), а также поликлиники государственной и муниципальной систем здравоохранения	государственное бюджетное учреждение Ненецкого автономного округа «Центральная районная поликлиника Заполярного района Ненецкого автономного округа»	ГБУ НАО «ЦРП ЗР НАО», п. Искателей, ул. Губкина, д. 13, 166700	п. Искателей	7222	поликлиника	кабинет врача кардиолога	амбулаторно	аппарат холтерного мониторинга сердечного ритма	291620	2	1	Приказ Минздрава России от 15 мая 2012 г. № 543н «Об утверждении Положения об организации оказания первичной медико-санитарной помощи взрослому населению», Приказ Министерства здравоохранения РФ от 26 декабря 2016 г. № 997н «об утверждении	октябрь 2023 года

1	2	3	4	5	6	7	8	9	10	11	12	13	14	15	16	17
															правел проведения функциональных исследований»	
7	государственное бюджетное учреждение Ненецкого автономного округа «Центральная районная поликлиника Заполярного района Ненецкого автономного округа»	8301040107	поликлиники (в том числе детские), а также поликлиники государственной и муниципальной систем здравоохранения	государственное бюджетное учреждение Ненецкого автономного округа «Центральная районная поликлиника Заполярного района Ненецкого автономного округа»	ГБУ НАО «ЦРП ЗР НАО», п. Искателей, ул. Губкина, д. 13, 166700	п. Искателей	7222	поликлиника	кабинет врача кардиолога	амбулаторно	аппарат холтерного мониторинга сердечного ритма	291620	1	1	Приказ Минздрава России от 15 мая 2012 г. № 543н «Об утверждении Положения об организации оказания первичной медико-санитарной помощи взрослому населению», Приказ Министерства здравоохранения РФ от 26 декабря 2016 г. № 997н «об утверждении правел проведения функциональных исследований»	октябрь 2023 года

1	2	3	4	5	6	7	8	9	10	11	12	13	14	15	16	17
8	государственное бюджетное учреждение Ненецкого автономного округа «Центральная районная поликлиника Заполярного района Ненецкого автономного округа»	8301040107	поликлиники (в том числе детские), а также поликлиники государственной и муниципальной систем здравоохранения	государственное бюджетное учреждение Ненецкого автономного округа «Центральная районная поликлиника Заполярного района Ненецкого автономного округа»	ГБУ НАО «ЦРП ЗР НАО», п. Искателей, ул. Губкина, д. 13, 166700	п. Искателей	7222	поликлиника	кабинет врача кардиолога	амбулаторно	стол операционный(хирургический)	162210	1	1	Приказ Министерства здравоохранения РФ от 15 ноября 2012 г. № 922н «Об утверждении Порядка оказания медицинской помощи взрослому населению по профилю «хирургия»	ноябрь 2023 года
9	государственное бюджетное учреждение Ненецкого автономного округа «Центральная районная поликлиника Заполярного	8301040107	поликлиники (в том числе детские), а также поликлиники государственной и муниципальной систем здравоохранения	государственное бюджетное учреждение Ненецкого автономного округа «Центральная районная поликлиника Заполяр-	ГБУ НАО «ЦРП ЗР НАО», п. Искателей, ул. Губкина, д. 13, 166700	п. Искателей	7222	поликлиника	кабинет врача кардиолога	амбулаторно	стерилизатор для инструментов	173090	4	4	Приказ Министерства здравоохранения РФ от 15 ноября 2012 г. № 922н «Об утверждении Порядка оказания медицинской помощи взрослому населению	декабрь 2023 года

1	2	3	4	5	6	7	8	9	10	11	12	13	14	15	16	17
	района Ненецкого автономного округа»			ного района Ненецкого автономного округа»											по про- филю «хирургия»	
10	госу- дарствен- ное бюджет- ное учрежде- ние Ненецкого автоном- ного округа «Цент- ральная районная поликли- ника Заполяр- ного района Ненецкого автоном- ного округа»	8301040107	полик- линики (в том числе детские), а также полик- линики госу- дарствен- ной и муни- ципаль- ной систем здраво- охране- ния	госу- дарствен- ное бюджет- ное учрежде- ние Ненец- кого автоном- ного округа «Цент- ральная районная поликли- ника Заполяр- ного района Ненецкого автоном- ного округа»	ГБУ НАО «ЦРП ЗР НАО», п. Иска- телей, ул. Губ- кина, д. 13, 166700	п. Искателей	7222	поликли- ника	кабинет врача кардиолога	амбулаторно	электрокар- диограф 12-каналь- ный	269170	1	1	Приказ Минис- терства здраво- охранения РФ от 26 декабря 2016 г. № 997н «Об ут- верждении Правил проведения функцио- нальных исследова- ний»	октябрь 2021 года
11	госу- дарствен- ное бюджет- ное учрежде- ние Ненецкого автоном- ного округа	8301040107	полик- линики (в том числе детские), а также полик- линики госу- дарствен- ной	госу- дарствен- ное бюджет- ное учрежде- ние Ненец- кого автоном- ного	ГБУ НАО «ЦРП ЗР НАО», п. Иска- телей, ул. Губ- кина, д. 13, 166700	п. Искателей	7222	поликли- ника	кабинет врача кардиолога	амбулаторно	передвиж- ной аппарат для ультра- звуковых исследо- ваний с набором датчиков	260250	1	1	Приказ Минис- терства здраво- охранения РФ от 26 декабря 2016 г. № 997н «Об ут- верждении	ноябрь 2023 года

1	2	3	4	5	6	7	8	9	10	11	12	13	14	15	16	17
	«Центральная районная поликлиника Заполярного района Ненецкого автономного округа»		и муниципальной систем здравоохранения	округа «Центральная районная поликлиника Заполярного района Ненецкого автономного округа»											Правил проведения функциональных исследований»	
12	государственное бюджетное учреждение Ненецкого автономного округа «Центральная районная поликлиника Заполярного района Ненецкого автономного округа»	8301040107	поликлиники (в том числе детские), а также поликлиники государственной и муниципальной систем здравоохранения	государственное бюджетное учреждение Ненецкого автономного округа «Центральная районная поликлиника Заполярного района Ненецкого автономного округа»	ГБУ НАО «ЦРП ЗР НАО», п. Искателей, ул. Губкина, д. 13, 166700	п. Искателей	7222	поликлиника	кабинет врача кардиолога	амбулаторно	светильник хирургический бестеновой	129360	2	2	Приказ Министерства здравоохранения РФ от 15 ноября 2012 г. № 922н «Об утверждении Порядка оказания медицинской помощи взрослому населению по профилю «хирургия»	декабрь 2021 года
13	государственное бюджет-	8301040107	поликлиники (в том числе	государственное бюджет-	ГБУ НАО «ЦРП ЗР	п. Искателей	7222	поликлиника	кабинет врача кардиолога	амбулаторно	кресло гинекологическое с освети-	129360	1	1	Приказ Министерства здраво-	январь 2022 года

1	2	3	4	5	6	7	8	9	10	11	12	13	14	15	16	17
	ное учреждение Ненецкого автономного округа «Центральная районная поликлиника Заполярного района Ненецкого автономного округа»		детские), а также поликлиники государственной и муниципальной систем здравоохранения	ное учреждение Ненецкого автономного округа «Центральная районная поликлиника Заполярного района Ненецкого автономного округа»	НАО», п. Искателей, ул. Губкина, д. 13, 166700						тельной лампой				охранения РФ от 15 ноября 2012 г. № 922н «Об утверждении Порядка оказания медицинской помощи взрослому населению по профилю «хирургия»	
14	государственное бюджетное учреждение Ненецкого автономного округа «Центральная районная поликлиника Заполярного района Ненецкого автономного округа»	8301040107	поликлиники (в том числе детские), а также поликлиники государственной и муниципальной систем здравоохранения	государственное бюджетное учреждение Ненецкого автономного округа «Центральная районная поликлиника Заполярного района Ненецкого автономного округа»	ГБУ НАО «ЦРП ЗР НАО», п. Искателей, ул. Губкина, д. 13, 166700	п. Искателей	7222	поликлиника	кабинет врача кардиолога	амбулаторно	камера для хранения стерильных инструментов	270000	1	1	Приложение № 3 к Порядку оказания медицинской помощи по профилю «акушерство и гинекология (за исключением использования вспомогательных репродуктивных технологий)», утвержден-	март 2023 года



1	2	3	4	5	6	7	8	9	10	11	12	13	14	15	16	17
				ного округа»											ному приказом Министерства здравоохранения Российской Федерации от 1 ноября 2012 г. № 572н	
15	государственное бюджетное учреждение Ненецкого автономного округа «Центральная районная поликлиника Заполярного района Ненецкого автономного округа»	8301040107	поликлиники (в том числе детские), а также поликлиники государственной и муниципальной систем здравоохранения	государственное бюджетное учреждение Ненецкого автономного округа «Центральная районная поликлиника Заполярного района Ненецкого автономного округа»	ГБУ НАО «ЦРП ЗР НАО», п. Искателей, ул. Губкина, д. 13, 166700	п. Искателей	7222	поликлиника	кабинет врача кардиолога	амбулаторно	камера для хранения стерильных инструментов	270000	2	2	Приказ Министерства здравоохранения РФ от 15 ноября 2012 г. № 922н «Об утверждении Порядка оказания медицинской помощи взрослому населению по профилю «хирургия»	апрель 2023 года
16	государственное бюджетное учреждение	8301040107	поликлиники (в том числе детские), а также поликли-	государственное бюджетное учреждение	ГБУ НАО «ЦРП ЗР НАО», п. Искателей,	п. Искателей	7222	поликлиника	кабинет врача кардиолога	амбулаторно	камера для хранения стерильных инструментов	270000	1	1	Приказ Министерства здравоохранения РФ от 9 апреля	май 2023 года

1	2	3	4	5	6	7	8	9	10	11	12	13	14	15	16	17
	Ненецкого автономного округа «Центральная районная поликлиника Заполярного района Ненецкого автономного округа»		линики государственной и муниципальной систем здравоохранения	Ненецкого автономного округа «Центральная районная поликлиника Заполярного района Ненецкого автономного округа»	ул. Губкина, д. 13, 166700										2015 г. № 178н «Об утверждении Порядка оказания медицинской помощи населению по профилю «сурдология-оториноларингология»	
17	государственное бюджетное учреждение Ненецкого автономного округа «Центральная районная поликлиника Заполярного района Ненецкого автономного округа»	8301040107	поликлиники (в том числе детские), а также поликлиники государственной и муниципальной систем здравоохранения	государственное бюджетное учреждение Ненецкого автономного округа «Центральная районная поликлиника Заполярного района Ненецкого автономного округа»	ГБУ НАО «ЦРП ЗР НАО», п. Искателей, ул. Губкина, д. 13, 166700	п. Искателей	7222	поликлиника	кабинет врача кардиолога	амбулаторно	камера для хранения стерильных инструментов	270000	1	1	Приложение № 3 к Порядку оказания медицинской помощи детям со стоматологическими заболеваниями, утв. приказом Министрства здравоохранения РФ от 13 ноября 2012 г. № 910н	июнь 2023 года

1	2	3	4	5	6	7	8	9	10	11	12	13	14	15	16	17
18	государственное бюджетное учреждение Ненецкого автономного округа «Центральная районная поликлиника Заполярного района Ненецкого автономного округа»	8301040107	поликлиники (в том числе детские), а также поликлиники государственной и муниципальной систем здравоохранения	государственное бюджетное учреждение Ненецкого автономного округа «Центральная районная поликлиника Заполярного района Ненецкого автономного округа»	ГБУ НАО «ЦРП ЗР НАО», п. Искателей, ул. Губкина, д. 13, 166700	п. Искателей	7222	поликлиника	кабинет врача УЗД	амбулаторно	передвижной аппарат для ультразвуковых исследований с набором датчиков	260250	1	1	приложение № 2.1 к Положению об организации оказания первичной медико-санитарной помощи взрослому населению, утвержденному приказом Министерства здравоохранения и социального развития Российской Федерации от 15 мая 2012 г. № 543н	июль 2024 года
19	государственное бюджетное учреждение Ненецкого автономного округа «Центральная районная	8301040107	поликлиники (в том числе детские), а также поликлиники государственной и муниципальной	государственное бюджетное учреждение Ненецкого автономного округа «Центральная	ГБУ НАО «ЦРП ЗР НАО», п. Искателей, ул. Губкина, д. 13, 166700	п. Искателей	7222	поликлиника	кабинет врача ФД	амбулаторно	аппарат для исследования функций внешнего дыхания	232490	1	1	Приказ Министерства здравоохранения РФ от 26 декабря 2016 г. № 997н «Об утверждении Правил проведения функцио-	август 2024 года

1	2	3	4	5	6	7	8	9	10	11	12	13	14	15	16	17
	поликлиника Заполярного района Ненецкого автономного округа»		систем здравоохранения	районная поликлиника Заполярного района Ненецкого автономного округа»											нальных исследований»	
20	государственное бюджетное учреждение Ненецкого автономного округа «Центральная районная поликлиника Заполярного района Ненецкого автономного округа»	8301040107	поликлиники (в том числе детские), а также поликлиники государственной и муниципальной систем здравоохранения	государственное бюджетное учреждение Ненецкого автономного округа «Центральная районная поликлиника Заполярного района Ненецкого автономного округа»	ГБУ НАО «ЦРП ЗР НАО», п. Искателей, ул. Губкина, д. 13, 166700	п. Искателей	7222	поликлиника	кабинет врача ФД	амбулаторно	аппарат для исследования функций внешнего дыхания	232490	1	1	Приказ Министерства здравоохранения РФ от 26 декабря 2016 г. № 997н «Об утверждении Правил проведения функциональных исследований»	сентябрь 2025 года
21	государственное бюджетное учреждение	8301040107	поликлиники (в том числе детские), а также поликлиники	государственное бюджетное учреждение	ГБУ НАО «ЦРП ЗР НАО», п. Искателей,	п. Искателей	7222	поликлиника	кабинет врача ФД	амбулаторно	электроэнцефалограф	291870	1	1	Приказ Министерства здравоохранения РФ от 26 декабря	октябрь 2025 года

1	2	3	4	5	6	7	8	9	10	11	12	13	14	15	16	17
	Ненецкого автономного округа «Центральная районная поликлиника Заполярного района Ненецкого автономного округа»		линики государственной и муниципальной систем здравоохранения	Ненецкого автономного округа «Центральная районная поликлиника Заполярного района Ненецкого автономного округа»	ул. Губкина, д. 13, 166700										2016 г. № 997н «Об утверждении Правил проведения функциональных исследований»	
22	государственное бюджетное учреждение Ненецкого автономного округа «Центральная районная поликлиника Заполярного района Ненецкого автономного округа»	8301040107	поликлиники (в том числе детские), а также поликлиники государственной и муниципальной систем здравоохранения	государственное бюджетное учреждение Ненецкого автономного округа «Центральная районная поликлиника Заполярного района Ненецкого автономного округа»	ГБУ НАО «ЦРП ЗР НАО», п. Искателей, ул. Губкина, д. 13, 166700	п. Искателей	7222	поликлиника	кабинет врача ФД	амбулаторно	электромиограф (нейромиограф, миограф)	292080	1	1	Приказ Министерства здравоохранения РФ от 26 декабря 2016 г. № 997н «Об утверждении Правил проведения функциональных исследований»	ноябрь 2025 года

1	2	3	4	5	6	7	8	9	10	11	12	13	14	15	16	17
23	государственное бюджетное учреждение Ненецкого автономного округа «Центральная районная поликлиника Заполярного района Ненецкого автономного округа»	8301040107	поликлиники (в том числе детские), а также поликлиники государственной и муниципальной систем здравоохранения	государственное бюджетное учреждение Ненецкого автономного округа «Центральная районная поликлиника Заполярного района Ненецкого автономного округа»	ГБУ НАО «ЦРП ЗР НАО», п. Искателей, ул. Губкина, д. 13, 166700	п. Искателей	7222	поликлиника	рентгенологическое отделение	амбулаторно	автоматизированное рабочее место рентгенлаборанта с персональным компьютером	232620	1	1	Приложение № 2.1 к Положению об организации оказания первичной медико-санитарной помощи взрослому населению, утвержденному приказом Министерства здравоохранения и социального развития Российской Федерации от 15 мая 2012 г. № 543н	октябрь 2024 года
24	государственное бюджетное учреждение Ненецкого автономного округа «Центральная районная поликлиника	8301040107	поликлиники (в том числе детские), а также поликлиники государственной и муниципальной систем	государственное бюджетное учреждение Ненецкого автономного округа «Центральная районная	ГБУ НАО «ЦРП ЗР НАО», п. Искателей, ул. Губкина, д. 13, 166700	п. Искателей	7222	поликлиника	рентгенологическое отделение	амбулаторно	автоматизированное рабочее место врача-рентгенолога с пакетом прикладных программ для анализа изображений	232620	1	1	Приложение № 2.1 к Положению об организации оказания первичной медико-санитарной помощи взрослому населению, утвержденному	ноябрь 2025 года

1	2	3	4	5	6	7	8	9	10	11	12	13	14	15	16	17
	ника Заполярного района Ненецкого автономного округа»		здраво- охране- ния	поликли- ника Заполяр- ного района Ненецко- го автоном- ного округа»											приказом Минис- терства здраво- охранения и социаль- ного развития Российской Федерации от 15 мая 2012 г. № 543н	
25	госу- дарствен- ное бюджет- ное учрежде- ние Ненецкого автономного округа «Цент- ральная районная поликли- ника Заполяр- ного района Ненецкого автоном- ного округа»	8301040107	полик- линики (в том числе детские), а также полик- линики госу- дарствен- ной и муниципаль- ной систем здраво- охране- ния	госу- дарствен- ное бюджет- ное учрежде- ние Ненец- кого автоном- ного округа «Цент- ральная районная поликли- ника Заполяр- ного района Ненецко- го автоном- ного округа»	ГБУ НАО «ЦРП ЗР НАО», п. Иска- телей, ул. Губ- кина, д. 13, 166700	п. Искателей	7222	поликли- ника	кабинет врача ФД	амбулаторно	дефибрил- лятор кардио- синхрони- зированный	119850	2	2	Приложе- ние № 2.1 к Положе- нию об органи- зации оказания первичной медико- санитарной помощи взрослому населению, утвержден- ному приказом Минис- терства здраво- охранения и социаль- ного развития Российской Федерации от 15 мая 2012 г. № 543н	декабрь 2025 года

1	2	3	4	5	6	7	8	9	10	11	12	13	14	15	16	17
26	государственное бюджетное учреждение Ненецкого автономного округа «Центральная районная поликлиника Заполярного района Ненецкого автономного округа»	8301040107	поликлиники (в том числе детские), а также поликлиники государственной и муниципальной систем здравоохранения	государственное бюджетное учреждение Ненецкого автономного округа «Центральная районная поликлиника Заполярного района Ненецкого автономного округа»	ГБУ НАО «ЦРП ЗР НАО», п. Искателей, ул. Губкина, д. 13, 166700	п. Искателей	7222	поликлиника	кабинет врача отоларинголога	амбулаторно	риноскоп, риноларингофиброскоп	179960	1	1	Приказ Министерства здравоохранения РФ от 9 апреля 2015 г. № 178н «Об утверждении Порядка оказания медицинской помощи населению по профилю «сурдология-оториноларингология»	январь 2024 года
27	государственное бюджетное учреждение Ненецкого автономного округа «Центральная районная поликлиника Заполярного	8301040107	поликлиники (в том числе детские), а также поликлиники государственной и муниципальной систем здравоохранения	государственное бюджетное учреждение Ненецкого автономного округа «Центральная районная поликлиника Заполяр-	ГБУ НАО «ЦРП ЗР НАО», п. Искателей, ул. Губкина, д. 13, 166700	п. Искателей	7222	поликлиника	кабинет врача ФД	амбулаторно	ультразвуковой аппарат для исследования сердца и сосудов (передвижной)	329780	1	1	Приказ Министерства здравоохранения РФ от 26 декабря 2016 г. № 997н «Об утверждении Правил проведения функциональных исследований»	февраль 2025 года



1	2	3	4	5	6	7	8	9	10	11	12	13	14	15	16	17
	района Ненецкого автономного округа»			ного района Ненецкого автономного округа»												
28	государственное бюджетное учреждение Ненецкого автономного округа «Центральная районная поликлиника Заполярного района Ненецкого автономного округа»	8301040107	поликлиники (в том числе детские), а также поликлиники государственной и муниципальной систем здравоохранения	государственное бюджетное учреждение Ненецкого автономного округа «Центральная районная поликлиника Заполярного района Ненецкого автономного округа»	ГБУ НАО «ЦРП ЗР НАО», п. Искателей, ул. Губкина, д. 13, 166700	п. Искателей	7222	поликлиника	кабинет медицинской профилактики	амбулаторно	автоматический пневмотонометр	172460	1	1	Приказ Министерства здравоохранения РФ от 30 сентября 2015 г. № 683н «Об утверждении Порядка организации и осуществления профилактики неинфекционных заболеваний и проведения мероприятий по формированию здорового образа жизни в медицинских организациях»	март 2025 года

1	2	3	4	5	6	7	8	9	10	11	12	13	14	15	16	17
29	государственное бюджетное учреждение Ненецкого автономного округа «Центральная районная поликлиника Заполярного района Ненецкого автономного округа»	8301040107	поликлиники (в том числе детские), а также поликлиники государственной и муниципальной систем здравоохранения	государственное бюджетное учреждение Ненецкого автономного округа «Центральная районная поликлиника Заполярного района Ненецкого автономного округа»	ГБУ НАО «ЦРП ЗР НАО», п. Искателей, ул. Губкина, д. 13, 166700	п. Искателей	7222	поликлиника	кабинет врача офтальмолога	амбулаторно	автоматический пневмотонометр	172460	1	1	Приказ Минздрава-соцразвития России от 15 мая 2012 № 543н «Об утверждении Положения об организации оказания первичной медико-санитарной помощи взрослому населению»	апрель 2024 года
30	государственное бюджетное учреждение Ненецкого автономного округа «Центральная районная поликлиника Заполярного	8300010526	больница (в том числе детская)	государственное бюджетное учреждение здравоохранения Ненецкого автономного округа «Ненецкая окружная больница имени	г. Нарьян-Мар, ул. Пырерки, д. 13	г. Нарьян-Мар	24827	женская консультация	кабинет офтальмолога	амбулаторно	автоматический пневмотонометр	172460	1	1	Приложение № 6 приказа Минздрава России от 12 ноября 2012 г. № 902н «Об утверждении Порядка оказания медицинской помощи взрослому населению»	октябрь 2024 года

1	2	3	4	5	6	7	8	9	10	11	12	13	14	15	16	17
	района Ненецкого автоном- ного округа»			Р.И. Батмано- вой», г. Нарьян- Мар, ул. Авиато- ров, д. 9 б											при забо- леваниях глаза, его прида- точного аппарата и орбиты»	
31	госу- дарствен- ное бюджет- ное учрежде- ние здраво- охранения Ненецкого автоном- ного округа «Ненецкая окружная больница имени Р.И. Батмано- вой», г. Нарьян- Мар, ул. Авиато- ров, д. 9 б	8300010526	больница (в том числе детская)	госу- дарствен- ное бюд- жетное учрежде- ние здра- воохра- нения Ненецко- го авто- номного округа «Ненец- кая окружная больница имени Р.И. Батмано- вой», г. Нарьян- Мар, ул. Авиато- ров, д. 9 б	г. Нар- рьян- Мар, ул. Пы- рерки, д. 13	г. Нарьян- Мар	24827	поликли- ника	кабинет офтальмо- лога	амбулаторно	автореф- рактометр	172230	1	1	Приложе- ние № 6 приказа Минздрава России от 12 ноября 2012 г. № 902н «Об ут- верждении Порядка оказания меди- цинской помощи взрослому населению при забо- леваниях глаза, его прида- точного аппарата и орбиты»	октябрь 2024 года
32	госу- дарствен- ное бюджет- ное учрежде- ние здраво- охранения Ненецкого автоном-	8300010526	больница (в том числе детская)	госу- дарствен- ное бюд- жетное учрежде- ние здра- воохра- нения Ненецко- го авто-	г. Нар- рьян- Мар, ул. Пы- рерки, д. 13	г. Нарьян- Мар	24827	поликли- ника	кабинет хирурга	амбулаторно	стерили- затор	173090	1	1	Приложе- ние № 3 приказа Минздрава России от 15 ноября 2012 г. № 922н «Об ут- верждении	октябрь 2024 года

1	2	3	4	5	6	7	8	9	10	11	12	13	14	15	16	17
	ного округа «Ненецкая окружная больница имени Р.И. Батмановой», г. Нарьян-Мар, ул. Авиаторов, д. 9 б			номного округа «Ненецкая окружная больница имени Р.И. Батмановой», г. Нарьян-Мар, ул. Авиаторов, д. 9 б											Порядка оказания медицинской помощи взрослому населению по профилю «хирургия»	
33	государственное бюджетное учреждение здравоохранения Ненецкого автономного округа «Ненецкая окружная больница имени Р.И. Батмановой», г. Нарьян-Мар, ул. Авиаторов, д. 9 б	8300010526	Больница (в том числе детская)	государственное бюджетное учреждение здравоохранения Ненецкого автономного округа «Ненецкая окружная больница имени Р.И. Батмановой», г. Нарьян-Мар, ул. Авиаторов, д. 9 б	г. Нарьян-Мар, ул. Пырерки, д. 13	г. Нарьян-Мар	24827	поликлиника	кабинет хирурга	амбулаторно	Стол операционный (хирургический)	162290	1	1	Приложение № 3 приказа Минздрава России от 15 ноября 2012 г. № 922н «Об утверждении Порядка оказания медицинской помощи взрослому населению по профилю «хирургия»	октябрь 2024 года
34	государственное бюджет-	8300010526	Больница (в том числе детская)	государственное бюджет-	г. Нарьян-Мар, ул. Пы-	г. Нарьян-Мар	24827	поликлиника	кабинет неотложной помощи	амбулаторно	Электрокардиограф	122620	6	3	Приказ Минздрава-соцразвития	октябрь 2024 года

1	2	3	4	5	6	7	8	9	10	11	12	13	14	15	16	17
	ное учреждение здравоохранения Ненецкого автономного округа «Ненецкая окружная больница имени Р.И. Батмановой», г. Нарьян-Мар, ул. Авиаторов, д. 9 б			ное учреждение здравоохранения Ненецкого автономного округа «Ненецкая окружная больница имени Р.И. Батмановой», г. Нарьян-Мар, ул. Авиаторов, д. 9 б	рерки, д. 13						12-канальный				России от 15 мая 2012 г. № 543н «Об утверждении Положения об организации оказания первичной медико-санитарной помощи взрослому населению»	
35	государственное бюджетное учреждение здравоохранения Ненецкого автономного округа «Ненецкая окружная больница ул. имени Р.И. Батмановой», г. Нарьян-	8300010526	Больница (в том числе детская)	государственное бюджетное учреждение здравоохранения Ненецкого автономного округа «Ненецкая окружная больница имени Р.И. Батмановой», г.	г. Нарьян-Мар, ул. Авиаторов, д. 9	г. Нарьян-Мар	24827	поликлиника	рентгеновский кабинет	амбулаторно	аппарат рентгеновский стационарный для рентгенографии цифровой или аналоговый	191220	1	1	Приказ Минздравсоцразвития России от 15 мая 2012 г. № 543н «Об утверждении Положения об организации оказания первичной медико-санитарной помощи взрослому населению»	декабрь 2023 года

1	2	3	4	5	6	7	8	9	10	11	12	13	14	15	16	17
	Мар Авиаторов, д. 9 б			Нарьян- Мар, ул. Авиаторов, д. 9 б												
36	государственное бюджетное учреждение здравоохранения Ненецкого автономного округа «Ненецкая окружная больница имени Р.И. Батмановой», г. Нарьян-Мар, ул. Авиаторов, д. 9 б	8300010526	Больница (в том числе детская)	государственное бюджетное учреждение здравоохранения Ненецкого автономного округа «Ненецкая окружная больница имени Р.И. Батмановой», г. Нарьян-Мар, ул. Авиаторов, д. 9 б	г. Нарьян-Мар, ул. Авиаторов, д. 9	г. Нарьян-Мар	24827	детская поликлиника	кабинет акушер-гинеколога, хирурга, оториноларинголога	амбулаторно	светильник хирургический бестеневого	129360	5	2	Приказ № 92 н от 07 марта 2018 г «Об утверждении Положения об организации оказания первичной медико-санитарной помощи детям», приложение № 6, 3, пункт 3.2, п/п 5; пункт 3.8, п/п 3; пункт 3.11, п/п 24	август 2021 года
37	государственное бюджетное учреждение здравоохранения Ненецкого автономного округа «Ненецкая окружная больница	8300010526	Больница (в том числе детская)	государственное бюджетное учреждение здравоохранения Ненецкого автономного округа «Ненецкая	г. Нарьян-Мар, ул. Пыррки, д. 13	г. Нарьян-Мар	24827	поликлиника	кабинет функциональной диагностики	амбулаторно	аппарат холтеровского мониторирования сердечного ритма	291620	4	4	Приложение № 3 приказа Минздрава России от 26 декабря 2016 г № 997н «Об утверждении Правил проведения функциональ-	август 2021 года

1	2	3	4	5	6	7	8	9	10	11	12	13	14	15	16	17
	имени Р.И. Батмановой», г. Нарьян-Мар, ул. Авиаторов, д. 9 б			окружная больница имени Р.И. Батмановой», г. Нарьян-Мар, ул. Авиаторов, д. 9 б											ных исследований»	
38	государственное бюджетное учреждение здравоохранения Ненецкого автономного округа «Ненецкая окружная больница имени Р.И. Батмановой», г. Нарьян-Мар, ул. Авиаторов, д. 9 б	8300010526	Больница (в том числе детская)	государственное бюджетное учреждение здравоохранения Ненецкого автономного округа «Ненецкая окружная больница имени Р.И. Батмановой», г. Нарьян-Мар, ул. Авиаторов, д. 9 б	г. Нарьян-Мар, ул. Пырерки, д. 13	г. Нарьян-Мар	24827	поликлиника	кабинет функциональной диагностики	амбулаторно	дефибрилятор кардиосинхронизированный	126500	2	2	Приложение № 3 приказа Минздрава России от 26 декабря 2016 г № 997н «Об утверждении Правил проведения функциональных исследований»	август 2021 года
39	государственное бюджетное учреждение здравоохранения	8300010526	Больница (в том числе детская)	государственное бюджетное учреждение здравоохранения	г. Нарьян-Мар, ул. Пырерки, д. 13	г. Нарьян-Мар	24827	поликлиника	кабинет хирурга, оториноларинголога	амбулаторно	фетальный монитор (Фетальный монитор матери и плода (кардиото-	119540	2	2	Приказ Минздрава России от 01 ноября 2012 г № 572н (ред.	декабрь 2021 года

1	2	3	4	5	6	7	8	9	10	11	12	13	14	15	16	17
	охранения Ненецкого автономного округа «Ненецкая окружная больница имени Р.И. Батмановой», г. Нарьян- Мар, ул. Авиаторов, д. 9 б			охранения Ненецкого автономного округа «Ненецкая окружная больница имени Р.И. Батмановой», г. Нарьян- Мар, ул. Авиаторов, д. 9 б							кограф) Overto № 6 200-02 – двуплодный)				от 12 января 2016 г.) Об утверждении Порядка оказания медицинской помощи по профилю акушерство и гинекология (за исключением использования вспомогательных репродуктивных технологий)». Стандарт оснащения женской консультации, приложение 3	
40	государственное бюджетное учреждение здравоохранения Ненецкого автономного	8300010526	Больница (в том числе детская)	государственное бюджетное учреждение здравоохранения Ненецкого	г. Нарьян- Мар, ул. Пыррки, д. 13	г. Нарьян- Мар	24827	женская консультация	кабинет акушер- гинеколога	амбулаторно	кресло гинекологическое с осветительной лампой	151570	6	2	Приказ Минздрава России от 01 ноября 2012 г № 572н (ред. от 12 января 2016 г.) Об утверждении	декабрь 2021 года



1	2	3	4	5	6	7	8	9	10	11	12	13	14	15	16	17
	округа «Ненецкая окружная больница имени Р.И. Батмановой», г. Нарьян-Мар, ул. Авиаторов, д. 9 б			автономного округа «Ненецкая окружная больница имени Р.И. Батмановой», г. Нарьян-Мар, ул. Авиаторов, д. 9 б											Порядка оказания медицинской помощи по профилю акушерство и гинекология (за исключением использования вспомогательных репродуктивных технологий)». Стандарт оснащения женской консультации, приложение 3	
41	государственное бюджетное учреждение здравоохранения Ненецкого автономного округа «Ненецкая окружная больница	8300010526	Больница (в том числе детская)	государственное бюджетное учреждение здравоохранения Ненецкого автономного округа «Ненецкая окружная	г. Нарьян-Мар, ул. Пырерки, д. 13	г. Нарьян-Мар	24827	поликлиника	кабинет уролога	амбулаторно	цистоскопической	179720	1	1	Приказ Минздрава России от 12 ноября 2012 г. № 907 «Об утверждении Порядка оказания медицинской помощи взрослому населению	декабрь 2021 года

1	2	3	4	5	6	7	8	9	10	11	12	13	14	15	16	17
	имени Р.И. Батмановой», г. Нарьян-Мар, ул. Авиаторов, д. 9 б			больница имени Р.И. Батмановой», г. Нарьян-Мар, ул. Авиаторов, д. 9 б											по профилю «урология» приложение 3	
42	государственное бюджетное учреждение здравоохранения Ненецкого автономного округа «Ненецкая окружная больница имени Р.И. Батмановой», г. Нарьян-Мар, ул. Авиаторов, д. 9 б	8300010526	Больница (в том числе детская)	государственное бюджетное учреждение здравоохранения Ненецкого автономного округа «Ненецкая окружная больница имени Р.И. Батмановой», г. Нарьян-Мар, ул. Авиаторов, д. 9 б	г. Нарьян-Мар, ул. Пырерки, д. 13	г. Нарьян-Мар	24827	поликлиника	рентгенологический кабинет	амбулаторно	аппарат рентгеновский маммографический цифровой или аналоговый	191110	1	1	Приложение № 2.1 к Положению об организации оказания первичной медико-санитарной помощи взрослому населению, утвержденному приказом Министерства здравоохранения и социального развития Российской Федерации от 15 мая 2012 г. № 543н	декабрь 2021 года
43	государственное бюджетное учреждение	8300010526	Больница (в том числе детская)	государственное бюджетное учреждение	г. Нарьян-Мар, ул. Авиаторов, д. 9	г. Нарьян-Мар	24827	отделение спортивной медицины	кабинет спортивной медицины	амбулаторно	аппарат холтеровского мониторинга	291620	1	1	Приложение № 13 приказа Минздрава России от 01 марта	декабрь 2022 года

1	2	3	4	5	6	7	8	9	10	11	12	13	14	15	16	17
	ние здравоохранения Ненецкого автономного округа «Ненецкая окружная больница имени Р.И. Батмановой», г. Нарьян-Мар, ул. Авиаторов, д. 9 б			ние здравоохранения Ненецкого автономного округа «Ненецкая окружная больница имени Р.И. Батмановой», г. Нарьян-Мар, ул. Авиаторов, д. 9 б							сердечного ритма				2016 г. № 134н «О Порядке организации и оказания медицинской помощи лицам, занимающимся физической культурой и спортом (в том числе при подготовке и проведении физкультурных мероприятий и спортивных мероприятий), включая порядок медицинского осмотра лиц, желающих пройти спортивную подготовку, заниматься физической культурой и спортом в организациях	

1	2	3	4	5	6	7	8	9	10	11	12	13	14	15	16	17
															и (или) выполнить нормативы испытаний (тестов) Всероссийского физкультурно-спортивного комплекса «Готов к труду и обороне»	
44	государственное бюджетное учреждение здравоохранения Ненецкого автономного округа «Ненецкая окружная больница имени Р.И. Батмановой», г. Нарьян-Мар, ул. Авиаторов, д. 9 б	8300010526	Больница (в том числе детская)	государственное бюджетное учреждение здравоохранения Ненецкого автономного округа «Ненецкая окружная больница имени Р.И. Батмановой», г. Нарьян-Мар, ул. Авиаторов, д. 9 б	г. Нарьян-Мар, ул. Авиаторов, д. 9	г. Нарьян-Мар	24827	отделение спортивной медицины	кабинет спортивной медицины	амбулаторно	дефибрилятор кардиосинхронизированный	126500	1	1	Приложение № 13 приказа Минздрава России от 01 марта 2016 г. № 134н «О Порядке организации и оказания медицинской помощи лицам, занимающимся физической культурой и спортом (в том числе при подготовке и проведении физкультурных	декабрь 2022 года

1	2	3	4	5	6	7	8	9	10	11	12	13	14	15	16	17
															мероприятий и спортивных мероприятий), включая порядок медицинского осмотра лиц, желающих пройти спортивную подготовку, заниматься физической культурой и спортом в организациях и (или) выполнить нормативы испытаний (тестов) Всероссийского физкультурно-спортивного комплекса «Готов к труду и обороне»	
45	государственное бюджетное учреждение	8300010526	Больница (в том числе детская)	государственное бюджетное учреждение	г. Нарьян-Мар, ул. Пырерки, д. 13	г. Нарьян-Мар	24827	поликлиника	рентгенологический кабинет	амбулаторно	аппарат рентгеновский для флюорографии легких	191330	1	1	Приложение № 2.1 к Положению об организации	декабрь 2022 года

1	2	3	4	5	6	7	8	9	10	11	12	13	14	15	16	17
	ние здравоохранения Ненецкого автономного округа «Ненецкая окружная больница имени Р.И. Батмановой», г. Нарьян-Мар, ул. Авиаторов, д. 9 б			ние здравоохранения Ненецкого автономного округа «Ненецкая окружная больница имени Р.И. Батмановой», г. Нарьян-Мар, ул. Авиаторов, д. 9 б							цифровой или аналоговый				оказания первичной медико-санитарной помощи взрослому населению, утвержденному приказом Министерства здравоохранения и социального развития Российской Федерации от 15 мая 2012 г. № 543н	
46	государственное бюджетное учреждение здравоохранения Ненецкого автономного округа «Ненецкая окружная больница имени Р.И. Батмановой», г. Нарьян-Мар, ул.	8300010526	Больница (в том числе детская)	государственное бюджетное учреждение здравоохранения Ненецкого автономного округа «Ненецкая окружная больница имени Р.И. Батмановой»,	г. Нарьян-Мар, ул. Пырерки, д. 13	г. Нарьян-Мар	24827	рентгеновское отделение	рентгенологический кабинет	амбулаторно	автоматизированное рабочее место врача-рентгенолога с пакетом прикладных программ для анализа изображений	232620	5	5	Приложение № 2.1 к Положению об организации оказания первичной медико-санитарной помощи взрослому населению, утвержденному приказом Министерства здравоохранения и социаль-	декабрь 2022 года

1	2	3	4	5	6	7	8	9	10	11	12	13	14	15	16	17
	Авиаторов, д. 9 б			г. Нарьян-Мар, ул. Авиаторов, д. 9 б											ного развития Российской Федерации от 15 мая 2012 г. № 543н	
47	государственное бюджетное учреждение здравоохранения Ненецкого автономного округа «Ненецкая окружная больница имени Р.И. Батмановой», г. Нарьян-Мар, ул. Авиаторов, д. 9 б	8300010526	Больница (в том числе детская)	государственное бюджетное учреждение здравоохранения Ненецкого автономного округа «Ненецкая окружная больница имени Р.И. Батмановой», г. Нарьян-Мар, ул. Авиаторов, д. 9 б	г. Нарьян-Мар, ул. Пырерки, д. 13	г. Нарьян-Мар	24827	поликлиника	рентгенологический кабинет	амбулаторно	автоматизированное рабочее место рентенлаборанта с персональным компьютером	232620	6	6	Приложение № 2.1 к Положению об организации оказания первичной медико-санитарной помощи взрослому населению, утвержденному приказом Министерства здравоохранения и социального развития Российской Федерации от 15 мая 2012 г. № 543н	декабрь 2022 года
48	государственное бюджетное учреждение здравоохранения	8300010526	Больница (в том числе детская)	государственное бюджетное учреждение здравоохранения	г. Нарьян-Мар, ул. Пырерки, д. 13	г. Нарьян-Мар	24827	поликлиника	кабинет функциональной диагностики	амбулаторно	аппарат холтеровского мониторирования сердечного ритма	291620	4	4	Приложение № 3 приказа Минздрава России от 26 декабря 2016 г.	декабрь 2022 года

1	2	3	4	5	6	7	8	9	10	11	12	13	14	15	16	17
	охранения Ненецкого автономного округа «Ненецкая окружная больница имени Р.И. Батмановой», г. Нарьян- Мар, ул. Авиаторов, д. 9 б			охранения Ненецкого автономного округа «Ненецкая окружная больница имени Р.И. Батмановой», г. Нарьян- Мар, ул. Авиаторов, д. 9 б											№ 997н «Об утверждении Правил проведения функциональных исследований»	
49	государственное бюджетное учреждение здравоохранения Ненецкого автономного округа «Ненецкая окружная больница имени Р.И. Батмановой», г. Нарьян- Мар, ул. Авиаторов, д. 9 б	8300010526	Больница (в том числе детская)	государственное бюджетное учреждение здравоохранения Ненецкого автономного округа «Ненецкая окружная больница имени Р.И. Батмановой», г. Нарьян-Мар, ул. Авиаторов, д. 9 б	г. Нарьян-Мар, ул. Пырерки, д. 13	г. Нарьян-Мар	24827	поликлиника	кабинет функциональной диагностики	амбулаторно	дефибрилятор кардиосинхронизированный	126500	2	2	Приложение № 3 к приказу Минздрава России от 26 декабря 2016 г. № 997н «Об утверждении Правил проведения функциональных исследований»	декабрь 2022 года



1	2	3	4	5	6	7	8	9	10	11	12	13	14	15	16	17
50	государственное бюджетное учреждение здравоохранения Ненецкого автономного округа «Ненецкая окружная больница имени Р.И. Батмановой», г. Нарьян-Мар, ул. Авиаторов, д. 9 б	8300010526	Больница (в том числе детская)	государственное бюджетное учреждение здравоохранения Ненецкого автономного округа «Ненецкая окружная больница имени Р.И. Батмановой», г. Нарьян-Мар, ул. Авиаторов, д. 9 б	г. Нарьян-Мар, ул. Пырерки, д. 13	г. Нарьян-Мар	24827	женская консультация	кабинет акушер-гинеколога	амбулаторно	кресло гинекологическое с осветительной лампой	151570	6	3	Приказ Минздрава России от 01 ноября 2012 г. № 572н (ред. от 12 января 2016 г.) «Об утверждении Порядка оказания медицинской помощи по профилю акушерство и гинекология (за исключением использования вспомогательных репродуктивных технологий)». Стандарт оснащения женской консультации, приложение 3	декабрь 2022 года
51	государственное	8300010526	Больница (в том	государственное	г. Нарьян-Мар,	г. Нарьян-Мар	24827	поликлиника	кабинет оторино-	амбулаторно	риноскоп, ринола-	179960	1	1	Приложение № 3 Приказ	декабрь 2022 года

1	2	3	4	5	6	7	8	9	10	11	12	13	14	15	16	17
	бюджетное учреждение здравоохранения Ненецкого автономного округа «Ненецкая окружная больница имени Р.И. Батмановой», г. Нарьян-Мар, ул. Авиаторов, д. 9 б		числе детская)	бюджетное учреждение здравоохранения Ненецкого автономного округа «Ненецкая окружная больница имени Р.И. Батмановой», г. Нарьян-Мар, ул. Авиаторов, д. 9 б	ул. Пыррки, д. 13				ларинголога		рингофиброскоп				Минздрава России от 12 ноября 2012 г. № 905н «Об утверждении порядка оказания медицинской помощи населению по профилю «оториноларингология»	
52	государственное бюджетное учреждение здравоохранения Ненецкого автономного округа «Ненецкая окружная больница имени Р.И. Батмановой», г. Нарьян-Мар, ул.	8300010526	Больница (в том числе детская)	государственное бюджетное учреждение здравоохранения Ненецкого автономного округа «Ненецкая окружная больница имени Р.И. Батмановой», г. Нарьян-Мар, ул. Пыррки, д. 13	г. Нарьян-Мар, ул. Пыррки, д. 13	г. Нарьян-Мар	24827	поликлиника	кабинет хирурга	амбулаторно	Стол хирургический	162290	1	1	Приложение № 3 приказа Минздрава России от 15 ноября 2012 г. № 922н «Об утверждении Порядка оказания медицинской помощи взрослому населению по профилю «хирургия»	декабрь 2022 года

1	2	3	4	5	6	7	8	9	10	11	12	13	14	15	16	17
	Авиагоров, д. 9 б			Мар, ул. Авиагоров, д. 9 б												
53	государственное бюджетное учреждение здравоохранения Ненецкого автономного округа «Ненецкая окружная больница имени Р.И. Батмановой», г. Нарьян-Мар, ул. Авиагоров, д. 9 б	8300010526	Больница (в том числе детская)	государственное бюджетное учреждение здравоохранения Ненецкого автономного округа «Ненецкая окружная больница имени Р.И. Батмановой», г. Нарьян-Мар, ул. Авиагоров, д. 9 б	г. Нарьян-Мар, ул. Пыррки, д. 13	г. Нарьян-Мар	24827	поликлиника	кабинет эндоскопии	амбулаторно	эндоскопическая система (видео-, фибро- или ригидная), включающая: осветитель, инсуффлятор, электроотсасыватель, тележка (стойка); теченска-тель	271790	3	3	Приказ Минздрава России от 06 декабря 2017 г. № 974н «Об утверждении Правил проведения эндоскопических исследований»	декабрь 2022 года
54	государственное бюджетное учреждение здравоохранения Ненецкого автономного округа «Ненецкая окружная больница	8300010526	Больница (в том числе детская)	государственное бюджетное учреждение здравоохранения Ненецкого автономного округа «Ненец-	г. Нарьян-Мар, ул. Пыррки, д. 13	г. Нарьян-Мар	24827	поликлиника	кабинет функциональной диагностики	амбулаторно	стресс-тест система с велоэргометром или беговой дорожкой	191730	2	2	Приказ Минздрава России от 15 ноября 2012 г. № 918н (ред от 14 апреля 2014 г.) «Об утверждении порядка оказания меди-	декабрь 2024 года

1	2	3	4	5	6	7	8	9	10	11	12	13	14	15	16	17
	имени Р.И. Батмановой», г. Нарьян-Мар, ул. Авиаторов, д. 9 б			кая окружная больница имени Р.И. Батмановой», г. Нарьян-Мар, ул. Авиаторов, д. 9 б											цинской помощи больным с сердечно-сосудистыми и заболеваниями»	
55	государственное бюджетное учреждение здравоохранения Ненецкого автономного округа «Ненецкая окружная больница имени Р.И. Батмановой», г. Нарьян-Мар, ул. Авиаторов, д. 9 б	8300010526	Больница (в том числе детская)	государственное бюджетное учреждение здравоохранения Ненецкого автономного округа «Ненецкая окружная больница имени Р.И. Батмановой», г. Нарьян-Мар, ул. Авиаторов, д. 9 б	г. Нарьян-Мар, ул. Пырерки, д. 13	г. Нарьян-Мар	24827	поликлиника	кабинет функциональной диагностики	амбулаторно	кардиореспираторный комплекс	274150	1	1	Приказ Минздрава России от 15 ноября 2012 г. № 918н (ред. от 14 апреля 2014 г.) «Об утверждении порядка оказания медицинской помощи больным с сердечно-сосудистыми и заболеваниями»	декабрь 2024 года
56	государственное бюджетное учреждение здравоохранения Ненецкого автоном-	8300010526	Больница (в том числе детская)	государственное бюджетное учреждение здравоохранения Ненецкого	г. Нарьян-Мар, ул. Пырерки, д. 13	г. Нарьян-Мар	24827	поликлиника	кабинет функциональной диагностики	амбулаторно	аппарат для исследования функции внешнего дыхания	232490	2	2	Приложение № 12 приказа Минздрава России от 26 декабря 2016 г. № 997н «Об	декабрь 2024 года

1	2	3	4	5	6	7	8	9	10	11	12	13	14	15	16	17
	ного округа «Ненецкая окружная больница имени Р.И. Батмановой», г. Нарьян-Мар, ул. Авиаторов, д. 9 б			автономного округа «Ненецкая окружная больница имени Р.И. Батмановой», г. Нарьян-Мар, ул. Авиаторов, д. 9 б											утверждения Правил проведения функциональных исследований»	
57	государственное бюджетное учреждение здравоохранения Ненецкого автономного округа «Ненецкая окружная больница имени Р.И. Батмановой», г. Нарьян-Мар, ул. Авиаторов, д. 9 б	8300010526	Больница (в том числе детская)	государственное бюджетное учреждение здравоохранения Ненецкого автономного округа «Ненецкая окружная больница имени Р.И. Батмановой», г. Нарьян-Мар, ул. Авиаторов, д. 9 б	г. Нарьян-Мар, ул. Пырерки, д. 13	г. Нарьян-Мар	24827	поликлиника	кабинет функциональной диагностики	амбулаторно	аппарат холтеровского мониторирования сердечного ритма	291620	2	2	Приложение № 3 приказа Минздрава России от 26 декабря 2016 г. № 997н «Об утверждении Правил проведения функциональных исследований»	декабрь 2024 года
58	государственное бюджетное учреждение здравоохранения	8300010526	Больница (в том числе детская)	государственное бюджетное учреждение	г. Нарьян-Мар, ул. Пырерки, д. 13	г. Нарьян-Мар	24827	женская консультация	кабинет акушер-гинеколога	амбулаторно	кресло гинекологическое с осветительной лампой	151570	6	2	Приказ Минздрава России от 01 ноября 2012 г.	декабрь 2024 года

1	2	3	4	5	6	7	8	9	10	11	12	13	14	15	16	17
	воохранения Ненецкого автономного округа «Ненецкая окружная больница имени Р.И. Батмановой», г. Нарьян-Мар, ул. Авиаторов, д. 9 б			ние здравоохранения Ненецкого автономного округа «Ненецкая окружная больница имени Р.И. Батмановой», г. Нарьян-Мар, ул. Авиаторов, д. 9 б											№ 572н (ред. от 12 января 2016 г.) «Об утверждении Порядка оказания медицинской помощи по профилю акушерство и гинекология (за исключением использования вспомогательных репродуктивных технологий)». Стандарт оснащения женской консультации, приложение 3	
59	государственное бюджетное учреждение здравоохранения Ненецкого	8300010526	Больница (в том числе детская)	государственное бюджетное учреждение здравоохранения	г. Нарьян-Мар, ул. Пыррки, д. 13	г. Нарьян-Мар	24827	женская консультация	кабинет акушера-гинеколога	амбулаторно	кольпоскоп	248430	1	1	Приказ Минздрава России от 01 ноября 2012 г. № 572н (ред. от 12	декабрь 2024 года

1	2	3	4	5	6	7	8	9	10	11	12	13	14	15	16	17
	автономного округа «Ненецкая окружная больница имени Р.И. Батмановой», г. Нарьян-Мар, ул. Авиаторов, д. 9 б			Ненецкого автономного округа «Ненецкая окружная больница имени Р.И. Батмановой», г. Нарьян-Мар, ул. Авиаторов, д. 9 б											января 2016 г.) «Об утверждении Порядка оказания медицинской помощи по профилю акушерство и гинекология (за исключением использования вспомогательных репродуктивных технологий)». Стандарт оснащения женской консультации, приложение 3	
60	государственное бюджетное учреждение здравоохранения Ненецкого автономного	8300010526	Больница (в том числе детская)	государственное бюджетное учреждение здравоохранения Ненецкого	г. Нарьян-Мар, ул. Пырерки, д. 13	г. Нарьян-Мар	24827	поликлиника	кабинет хирурга, онколога, офтальмолога, оториноларинголога	амбулаторно	стерилизатор суховоздушный	173090	8	4	Приказ Минздрава России от 19 октября 2020 г. № 1112н «Об утверждении Перечня оборудования	декабрь 2024 года

1	2	3	4	5	6	7	8	9	10	11	12	13	14	15	16	17
	округа «Ненецкая окружная больница имени Р.И. Батмановой», г. Нарьян-Мар, ул. Авиаторов, д. 9 б			автономного округа «Ненецкая окружная больница имени Р.И. Батмановой», г. Нарьян-Мар, ул. Авиаторов, д. 9 б											для оснащения и переоснащения медицинских организаций при реализации региональных программ модернизации первичного звена здравоохранения»	
61	государственное бюджетное учреждение здравоохранения Ненецкого автономного округа «Ненецкая окружная больница имени Р.И. Батмановой», г. Нарьян-Мар, ул. Авиаторов, д. 9 б	8300010526	Больница (в том числе детская)	государственное бюджетное учреждение здравоохранения Ненецкого автономного округа «Ненецкая окружная больница имени Р.И. Батмановой», г. Нарьян-Мар, ул. Авиаторов, д. 9 б	г. Нарьян-Мар, ул. Пырерки, д. 13	г. Нарьян-Мар	24827	поликлиника	кабинет эндоскопии	амбулаторно	камера для хранения стерильных инструментов	270000	5	3	Приказ Минздрава России от 06 декабря 2017 г. № 974н «Об утверждении Правил проведения эндоскопических исследований»	декабрь 2024 года
62	государственное	8300010526	Больница (в том	государственное	г. Нарьян-Мар,	г. Нарьян-Мар	24827	поликлиника	кабинет эндоскопии	амбулаторно	шкаф медицинский	139690	9	4	Приказ Минздрава России	декабрь 2024 года



1	2	3	4	5	6	7	8	9	10	11	12	13	14	15	16	17
	бюджетное учреждение здравоохранения Ненецкого автономного округа «Ненецкая окружная больница имени Р.И. Батмановой», г. Нарьян-Мар, ул. Авиаторов, д. 9 б		числе детская)	бюджетное учреждение здравоохранения Ненецкого автономного округа «Ненецкая окружная больница имени Р.И. Батмановой», г. Нарьян-Мар, ул. Авиаторов, д. 9 б	ул. Пырерки, д. 13										от 06 декабря 2017 г. № 974н «Об утверждении Правил проведения эндоскопических исследований»	
63	государственное бюджетное учреждение здравоохранения Ненецкого автономного округа «Ненецкая окружная больница имени Р.И. Батмановой», г. Нарьян-Мар, ул. Авиаторов, д. 9 б	8300010526	Больница (в том числе детская)	государственное бюджетное учреждение здравоохранения Ненецкого автономного округа «Ненецкая окружная больница имени Р.И. Батмановой», г. Нарьян-Мар, ул.	г. Нарьян-Мар, ул. Пырерки, д. 13	г. Нарьян-Мар	24827	поликлиника	кабинет эндоскопии	амбулаторно	эндоскоп (для верхних отделов желудочно-кишечного тракта, для нижних отделов желудочно-кишечного тракта, панкреатодуоденальной зоны и/или для нижних	266440			Приказ Минздрава России от 06 декабря 2017 г. № 974н «Об утверждении Правил проведения эндоскопических исследований»	декабрь 2024 года

1	2	3	4	5	6	7	8	9	10	11	12	13	14	15	16	17
				Авиаторов, д. 9 б							дыхательных путей)					
64	государственное бюджетное учреждение здравоохранения Ненецкого автономного округа «Ненецкая окружная больница имени Р.И. Батмановой», г. Нарьян-Мар, ул. Авиаторов, д. 9 б	8300010526	Больница (в том числе детская)	государственное бюджетное учреждение здравоохранения Ненецкого автономного округа «Ненецкая окружная больница имени Р.И. Батмановой», г. Нарьян-Мар, ул. Авиаторов, д. 9 б	г. Нарьян-Мар, ул. Пырерки, д. 13	г. Нарьян-Мар	24827	поликлиника	кабинет эндоскопии	амбулаторно	ручная или автоматическая установка для дезинфекции эндоскопов	271600			Приказ Минздрава России от 06 декабря 2017 г. № 974н «Об утверждении Правил проведения эндоскопических исследований»	декабрь 2024 года
65	государственное бюджетное учреждение здравоохранения Ненецкого автономного округа «Ненецкая окружная больница имени Р.И. Батмановой»,	8300010526	Больница (в том числе детская)	государственное бюджетное учреждение здравоохранения Ненецкого автономного округа «Ненецкая окружная больница имени Р.И. Бат-	г. Нарьян-Мар, ул. Пырерки, д. 13	г. Нарьян-Мар	24827	поликлиника	кабинет эндоскопии	амбулаторно	шкаф для хранения обработанных эндоскопов	270000	5	2	Приказ Минздрава России от 19 октября 2020 г. № 1112н «Об утверждении Перечня оборудования для оснащения и переоснащения медицинских органи-	декабрь 2024 года

1	2	3	4	5	6	7	8	9	10	11	12	13	14	15	16	17
	г. Нарьян-Мар, ул. Авиаторов, д. 9 б			мановой», г. Нарьян-Мар, ул. Авиаторов, д. 9 б											защит при реализации региональных программ модернизации первичного звена здравоохранения»	
66	государственное бюджетное учреждение здравоохранения Ненецкого автономного округа «Ненецкая окружная больница имени Р.И. Батмановой», г. Нарьян-Мар, ул. Авиаторов, д. 9 б	8300010526	Больница (в том числе детская)	государственное бюджетное учреждение здравоохранения Ненецкого автономного округа «Ненецкая окружная больница имени Р.И. Батмановой», г. Нарьян-Мар, ул. Авиаторов, д. 9 б	г. Нарьян-Мар, ул. Пырерки, д. 13	г. Нарьян-Мар	24827	поликлиника	рентгенологический кабинет	амбулаторно	передвижной рентгеновский цифровой аппарат	208940	1	1	Приложение № 2.1 к Положению об организации оказания первичной медико-санитарной помощи взрослому населению, утвержденному приказом Министерства здравоохранения и социального развития Российской Федерации от 15 мая 2012 г. № 543н	декабрь 2024 года
67	государственное бюджетное	8300010526	Больница (в том числе детская)	государственное бюджетное	г. Нарьян-Мар, ул. Пырерки	г. Нарьян-Мар	24827	поликлиника	кабинет УЗИ	амбулаторно	ультразвуковой аппарат для исследования	192070	1	1	Приказ Минздрава России от 08 июня 2020 г.	декабрь 2024 года

1	2	3	4	5	6	7	8	9	10	11	12	13	14	15	16	17
	учреждение здравоохранения Ненецкого автономного округа «Ненецкая окружная больница имени Р.И. Батмановой», г. Нарьян-Мар, ул. Авиаторов, д. 9 б			учреждение здравоохранения Ненецкого автономного округа «Ненецкая окружная больница имени Р.И. Батмановой», г. Нарьян-Мар, ул. Авиаторов, д. 9 б	рерки, д. 13						сердца и сосудов				№ 557н «Об утверждении Правил проведения ультразвуковых исследований»	
68	государственное бюджетное учреждение здравоохранения Ненецкого автономного округа «Ненецкая окружная больница имени Р.И. Батмановой», г. Нарьян-Мар, ул. Авиаторов, д. 9 б	8300010526	больница (в том числе детская)	государственное бюджетное учреждение здравоохранения Ненецкого автономного округа «Ненецкая окружная больница имени Р.И. Батмановой», г. Нарьян-Мар, ул. Пырерки, д. 13	г. Нарьян-Мар, ул. Пырерки, д. 13	г. Нарьян-Мар	24827	поликлиника	кабинет функциональной диагностики	амбулаторно	аппарат холтеровского мониторинга сердечного ритма	291620	8	2	Приложение № 3 приказа Минздрава России от 26 декабря 2016 г. № 997н «Об утверждении Правил проведения функциональных исследований»	декабрь 2025 года

1	2	3	4	5	6	7	8	9	10	11	12	13	14	15	16	17
				г. Нарьян-Мар, ул. Авиаторов, д. 9 б												
69	государственное бюджетное учреждение здравоохранения Ненецкого автономного округа «Ненецкая окружная больница имени Р.И. Батмановой», г. Нарьян-Мар, ул. Авиаторов, д. 9 б	8300010526	больница (в том числе детская)	государственное бюджетное учреждение здравоохранения Ненецкого автономного округа «Ненецкая окружная больница имени Р.И. Батмановой», г. Нарьян-Мар, ул. Авиаторов, д. 9 б	г. Нарьян-Мар, ул. Авиаторов, д. 9	г. Нарьян-Мар	24827	отделение спортивной медицины	кабинет спортивной медицины	амбулаторно	аппарат холтеровского мониторирования сердечного ритма	291620	4	1	п. 2.25 Приложения №5 к Приказу МЗ РФ от 01 марта 2016 г. №134н	декабрь 2025 года
70	государственное бюджетное учреждение здравоохранения Ненецкого автономного округа «Ненецкая окружная больница	8300010526	больница (в том числе детская)	государственное бюджетное учреждение здравоохранения Ненецкого автономного округа «Ненец-	г. Нарьян-Мар, ул. Пырерки, д. 13	г. Нарьян-Мар	24827	женская консультация	кабинет акушер-гинеколога,	амбулаторно	кресло гинеколога ическое с осветительной лампой	151570	6	1	Приказ Минздрава России от 01 ноября 2012 г. № 572н (ред. от 12 января 2016 г.) «Об утверждении Порядка оказания медицин-	декабрь 2025 года

1	2	3	4	5	6	7	8	9	10	11	12	13	14	15	16	17
	имени Р.И. Батмановой», г. Нарьян-Мар, ул. Авиаторов, д. 9 б			кая окружная больница имени Р.И. Батмановой», г. Нарьян-Мар, ул. Авиаторов, д. 9 б											ской помощи по профилю акушерство и гинекология (за исключением использования вспомогательных репродуктивных технологий)». Стандарт оснащения женской консультации, приложение 3	
71	государственное бюджетное учреждение здравоохранения Ненецкого автономного округа «Ненецкая окружная больница имени Р.И. Батмановой», г. Нарьян-Мар, ул.	8300010526	больница (в том числе детская)	государственное бюджетное учреждение здравоохранения Ненецкого автономного округа «Ненецкая окружная больница имени Р.И. Бат-	г. Нарьян-Мар, ул. Авиаторов, д. 9	г. Нарьян-Мар	24827	детская поликлиника	кабинет акушер-гинеколога	амбулаторно	кресло гинекологическое с осветительной лампой	151570	1	1	Приказ Минздрава России от 01 ноября 2012 г. № 572н (ред. от 12 января 2016 г.) «Об утверждении Порядка оказания медицинской помощи по профилю акушерство и гинекология (за исклю-	декабрь 2025 года

1	2	3	4	5	6	7	8	9	10	11	12	13	14	15	16	17
	Авиаторов, д. 9 б			мановой», г. Нарьян-Мар, ул. Авиаторов, д. 9 б											чением использования вспомогательных репродуктивных технологий)». Стандарт оснащения женской консультации, приложение 3	
72	государственное бюджетное учреждение здравоохранения Ненецкого автономного округа «Ненецкая окружная больница имени Р.И. Батмановой», г. Нарьян-Мар, ул. Авиаторов, д. 9 б	8300010526	больница (в том числе детская)	государственное бюджетное учреждение здравоохранения Ненецкого автономного округа «Ненецкая окружная больница имени Р.И. Батмановой», г. Нарьян-Мар, ул. Авиаторов, д. 9 б	г. Нарьян-Мар, ул. Пырерки, д. 13	г. Нарьян-Мар	24827	женская консультация	кабинет акушер-гинеколога	амбулаторно	гистерорезектоскоп	151570	1	1	Приказ Минздрава России от 01 ноября 2012 г. № 572н (ред. от 12 января 2016 г.) «Об утверждении Порядка оказания медицинской помощи по профилю акушерство и гинекология (за исключением использования вспомогательных репродук-	декабрь 2025 года

1	2	3	4	5	6	7	8	9	10	11	12	13	14	15	16	17
															тивных технологий)». Стандарт оснащения женской консультации, приложение 3	
73	государственное бюджетное учреждение здравоохранения Ненецкого автономного округа «Ненецкая окружная больница имени Р.И. Батмановой», г. Нарьян-Мар, ул. Авиаторов, д. 9 б	8300010526	больница (в том числе детская)	государственное бюджетное учреждение здравоохранения Ненецкого автономного округа «Ненецкая окружная больница имени Р.И. Батмановой», г. Нарьян-Мар, ул. Авиаторов, д. 9 б	г. Нарьян-Мар, ул. Пырерки, д. 13	г. Нарьян-Мар	24827	женская консультация	кабинет акушер-гинеколога	амбулаторно	гистероскоп диагностический	151570	1	1	Приказ Минздрава России от 01 ноября 2012 г. № 572н (ред. от 12 января 2016 г.) Об утверждении Порядка оказания медицинской помощи по профилю акушерство и гинекология (за исключением использования вспомогательных репродуктивных технологий)». Стандарт	декабрь 2025 года



1	2	3	4	5	6	7	8	9	10	11	12	13	14	15	16	17
															оснащения женской консультации, приложение 3	
74	государственное бюджетное учреждение здравоохранения Ненецкого автономного округа «Ненецкая окружная больница имени Р.И. Батмановой», г. Нарьян-Мар, ул. Авиаторов, д. 9 б	8300010526	больница (в том числе детская)	государственное бюджетное учреждение здравоохранения Ненецкого автономного округа «Ненецкая окружная больница имени Р.И. Батмановой», г. Нарьян-Мар, ул. Авиаторов, д. 9 б	г. Нарьян-Мар, ул. Пырерки, д. 13	г. Нарьян-Мар	24827	женская консультация	кабинет акушер-гинеколога	амбулаторно	аппарат электрохирургический гинекологический высокочастотный для резекции и коагуляции	228980	1	1	Приказ Минздрава России от 01 ноября 2012 г. № 572н (ред. от 12 января 2016 г.) «Об утверждении Порядка оказания медицинской помощи по профилю акушерство и гинекология (за исключением использования вспомогательных репродуктивных технологий)». Стандарт оснащения женской консультации, приложение 3	декабрь 2025 года

1	2	3	4	5	6	7	8	9	10	11	12	13	14	15	16	17
75	государственное бюджетное учреждение здравоохранения Ненецкого автономного округа «Ненецкая окружная больница имени Р.И. Батмановой», г. Нарьян-Мар, ул. Авиаторов, д. 9 б	8300010526	больница (в том числе детская)	государственное бюджетное учреждение здравоохранения Ненецкого автономного округа «Ненецкая окружная больница имени Р.И. Батмановой», г. Нарьян-Мар, ул. Авиаторов, д. 9 б	г. Нарьян-Мар, ул. Пырерки, д. 13	г. Нарьян-Мар	24827	поликлиника	рентгенологический кабинет	амбулаторно	компьютерный томограф рентгеновский спиральный с многорядным детектором (многосрезовый)	135190	1	1	Приказ Минздрава России от 19 октября 2020 г. № 1112н «Об утверждении Перечня оборудования для оснащения и переоснащения медицинских организаций при реализации региональных программ модернизации первичного звена здравоохранения»	декабрь 2025 года
76	государственное бюджетное учреждение здравоохранения Ненецкого автономного округа «Ненецкая	8300010526	больница (в том числе детская)	государственное бюджетное учреждение здравоохранения Ненецкого автономного	г. Нарьян-Мар, ул. Пырерки, д. 13	г. Нарьян-Мар	24827	поликлиника	кабинет неотложной помощи, кардиолога	амбулаторно	аппарат экспресс-определения кардиомаркеров портативный	113990	3	3	Приказ Минздрава России от 19 октября 2020 г. № 1112н «Об утверждении Перечня оборудования для оснащения	декабрь 2025 года

1	2	3	4	5	6	7	8	9	10	11	12	13	14	15	16	17
	окружная больница имени Р.И. Бат- мановой», г. Нарьян- Мар, ул. Авиато- ров, д. 9 б			округа «Ненец- кая окружная больница имени Р.И. Бат- мановой», г. Нарьян- Мар, ул. Авиато- ров, д. 9 б											и переос- нащения меди- цинских организа- ций при реализации региональ- ных программ модер- низации первичного звена здраво- охранения»	

Сводный перечень оборудования, в том числе медицинских изделий (МИ),  
отсутствующих в соответствии с утвержденными порядками,  
положениями и правилами в медицинских организациях,  
подведомственных Департаменту здравоохранения,  
труда и социальной защиты населения Ненецкого автономного округа,  
расположенных на территории субъекта Ненецкого автономного округа,  
оказывающих первичную медико-санитарную помощь взрослым и детям,  
их обособленных структурных подразделений, центральных районных и районных больниц

Таблица № 3

Планируемое количество МИ по годам приобретения								
№ п/п	Код вида МИ	Наименование МИ	2021 год	2022 год	2023 год	2024 год	2025 год	Всего 2021–2025 годы
1	172230	Автоматический рефрактометр	1					1
2	248430	Кольпоскоп	1					1
3	126500	Дефибрилятор кардиосинхронизированный	1					1
4	100180	Аппарат рентгеновский для остеоденсометрии		1				1
5			3	1				4

Сводный перечень оборудования, в том числе медицинских изделий (МИ), подлежащих замене в связи с износом в соответствии с утвержденными порядками, положениями и правилами в медицинских организациях, подведомственных органам Департаменту здравоохранения, труда и социальной защиты населения Ненецкого автономного округа, расположенных на территории субъекта Ненецкого автономного округа, оказывающих первичную медико-санитарную помощь взрослым и детям, их обособленных структурных подразделений, центральных районных и районных больниц

Таблица № 4

№ п/п	Код вида МИ	Наименование МИ	Планируемое количество МИ по годам					2021–2025 годы
			2021 год	2022 год	2023 год	2024 год	2025 год	
1	2	3	4	5	6	7	8	9
1	191220	Аппарат рентгеновский стационарный для рентгенографии цифровой или аналоговый		1	1			2,00
2	191330	Аппарат рентгеновский для флюорографии легких цифровой или аналоговый	1	1	1			3,00
3	191110	Аппарат рентгеновский маммографический цифровой или аналоговый	2					2,00
4	173090	Стерилизатор для инструментов			4	1		5,00
5	269170	Электрокардиограф 12-канальный	1					1,00
6	260250	Передвижной аппарат для ультразвуковых исследований с набором датчиков			1	1		2,00
7	129360	Светильник хирургический бестеневой	4					4,00
8	270000	Камера для хранения стерильных инструментов			5			5,00
9	232490	Аппарат для исследования функций внешнего дыхания				3	1,00	4,00

1	2	3	4	5	6	7	8	9
10	291870	Электроэнцефалограф					1,00	1,00
11	292080	Электромиограф (нейромиограф, миограф)					1,00	1,00
12	232620	Автоматизированное рабочее место рентгенлаборанта с персональным компьютером		6		1		7,00
13	232620	Автоматизированное рабочее место врача-рентгенолога с пакетом прикладных программ для анализа изображений		5			1,00	6,00
14	119850	Дефибриллятор кардиосинхронизированный					2,00	2,00
15	179960	Риноскоп, риноларингофиброскоп		1		1		2,00
16	329780	Ультразвуковой аппарат для исследования сердца и сосудов (передвижной)					1,00	1,00
17	172460	Автоматический пневмотонометр				2	1,00	3,00
18	172230	Автоматический рефрактометр			1	1		2,00
19	122620	Электрокардиограф 12-канальный				3		3,00
20	126500	Дефибриллятор кардиосинхронизированный	2	3				5,00
21	119540	Фетальный монитор (Фетальный монитор матери и плода (кардиотокограф) Overto№ 6 200-02 – двуплодный)	2					2,00
22	179720	Цистоскоп смотровой	1					1,00
23	162290	Стол операционный (хирургический)		1	1	1		3,00
24	271790	Эндоскопическая система (видео-, фибро- или регидная), включающая: осветитель, инсуффлятор, электроотсасыватель, тележка (стойка); течеискатель		3				3,00
25	191730	Стресс-тест система с велоэргометром или беговой дорожкой				2		2,00
26	274150	Кардио-респираторный комплекс				1		1,00
27	291620	Аппарат холтеровского мониторирования сердечного ритма	4	5	2	2	3	16,00

1	2	3	4	5	6	7	8	9
28	151570	Кресло гинекологическое с осветительной лампой	2	4		2	2	10,00
29	248430	Кольпоскоп				1		1,00
30	173090	Стерилизатор суховоздушный				4		4,00
31	270000	Камера для хранения стерильных инструментов				3		3,00
32	139690	Шкаф медицинский				4		4,00
33	266440	Эндоскоп (для верхних отделов желудочно-кишечного тракта, для нижних отделов желудочно-кишечного тракта, панкреато-дуоденальной зоны и/или для нижних дыхательных путей)				1		1,00
34	271600	Ручная или автоматическая установка для дезинфекции эндоскопов				1		1,00
35	270000	Шкаф для хранения обработанных эндоскопов				2		2,00
36	208940	Передвижной рентгеновский цифровой аппарат				1		1,00
37	192070	Ультразвуковой аппарат для исследования сердца и сосудов				1		1,00
38	151570	Гистерорезектоскоп					1	1,00
39	151570	Гистероскоп диагностический					1	1,00
40	228980	Аппарат электрохирургический гинекологический высокочастотный для резекции и коагуляции					1	1,00
41	135190	Компьютерный томограф рентгеновский спиральный с многорядным детектором (многосрезовой)					1	1,00
42	113990	Аппарат экспресс определения кардиомаркеров портативный					3	3,00
			19	30	16	39	20,00	124,00

## Раздел IX

### Оснащение медицинских организаций автотранспортными средствами

Особенностью Ненецкого автономного округа является его большая протяженность. Территория округа составляет 176,81 тыс. кв. км, протяженность с запада на восток составляет более 950 км, с севера на юг – более 300 км. Большая часть территории округа расположена севернее Полярного круга, поэтому природные условия обусловлены, прежде всего, его географическим положением – округ находится в холодном арктическом поясе. Из-за частой смены воздушных масс погода в течении года неустойчива. Частые вторжения холодного арктического воздуха приводят к резким похолоданиям. Поэтому летом бывают заморозки, а зимой оттепели. Амплитуда температуры достигает 82 градусов: минимальная – 48 градусов цельсия, максимальная + 34 цельсия. По направлению с запада на восток отчетливо проявляются различия в температуре воздуха. На западе климат более теплый и влажный, среднегодовая температура близка к – 1 градусу цельсия. На востоке средняя годовая температура опускается до – 9 градусов цельсия. Зимний период в регионе длится в среднем 220–240 дней. Колебания температуры в зимнее время в течении 2 суток могут достигать от –1 градуса цельсия до – 29 градусов цельсия. Сильный ветровой режим на территории региона способствует образованию снежных заносов, высота снежного покрова достигает 60–80 см.

Ненецкий автономный округ – один из немногих регионов России, где отсутствует развитая транспортная инфраструктура. Особенностью округа является отсутствие транспортного сообщения между населенными пунктами региона. Важнейшую роль в транспортной сети округа играет авиационный транспорт. Посредством авиации административный центр региона связан со всеми населенными пунктами округа.

В связи с изолированностью населенных пунктов округа и отсутствием наземного транспортного сообщения между населенными пунктами и административным центром региона, где расположена единственная в регионе многопрофильная медицинская организация, оказывающая специализированную медицинскую помощь, в программе не предусматриваются мероприятия по развитию транспортной инфраструктуры, приоритетному ремонту и строительству автомобильных дорог регионального и муниципального значения, обеспечивающих доезд населения до медицинских организаций. В каждом населенном пункте Ненецкого автономного округа присутствует (осуществляет свою деятельность) структурное подразделение медицинских организаций (фельдшерский здравпункт, фельдшерско-акушерский пункт, врачебная амбулатория или участковая больница), оказывающее первичную медико-санитарную помощь населению.

Служба скорой медицинской помощи находится под единым функциональным управлением. В ГБУЗ НАО «Ненецкая окружная больница»



функционирует отделение скорой медицинской помощи с двухсменным режимом работы. В смену дежурят 3 бригады скорой медицинской помощи, из которых 1 врачебная – общепрофильная бригада и 2 фельдшерских. В общей структуре выездов бригад медицинская эвакуация составляет 1,7 %, выезды на несчастные случаи – 12,4 %, экстренные случаи – 69,6 %. Основная доля вызовов скорой медицинской помощи обслуживается фельдшерскими бригадами – 77,6 %, врачами общепрофильных бригад – 22,4 %. По результатам работы отделения за последний период время от получения вызова отделением скорой медицинской помощи до передачи его бригаде в 92 % случаев не превышает 4 минут. Время доезда бригады скорой медицинской помощи составляет до 20 минут, среднее время обслуживания вызова составляет 40 минут.

В целях повышения эффективности и прозрачности использования финансовых средств в сфере здравоохранения, обеспечения государственных гарантий бесплатного оказания своевременной и качественной медицинской помощи всем гражданам независимо от места жительства с 1 января 2013 года осуществлен переход скорой медицинской помощи на одноканальное финансирование.

Весь санитарный автотранспорт скорой медицинской помощи оснащен системой «Глонасс». В 2015 году внедрена и введена в эксплуатацию система диспетчеризации санитарного автотранспорта скорой медицинской помощи. Имеется единый программный продукт, обеспечивающий прием и передачу вызовов скорой медицинской помощи, - программно-аппаратный комплекс АДИС (далее – ПАК АДИС). ПАК АДИС интегрирован с программным обеспечением службы 112, имеется возможность принимать и обрабатывать вызовы, направленные из службы 112.

В 2017 году поставлены новые автомобили скорой медицинской помощи в рамках исполнения распоряжения Правительства Российской Федерации от 10.08.2016 № 1695-р.



1	2	3	4	5	6	7	8	9	10	11
1.	Государственное бюджетное учреждение здравоохранения Ненецкого автономного округа «Ненецкая окружная больница имени Р.И. Батмановой» г. Нарьян-Мар, ул. Авиаторов д. 9 б	8300010526	Поликлиника	Амбулаторно	автомобили для доставки медицинских работников до места жительства пациентов	2			4	2
2.	Государственное бюджетное учреждение Ненецкого автономного округа «Центральная районная поликлиника Заполярного района Ненецкого автономного округа»	8301040107	Поликлиника	Амбулаторно	автомобили для доставки медицинских работников до места жительства пациентов	1				

## Сводный перечень автотранспорта, планируемого к замене в Ненецком автономном округе

Таблица № 3

№ п/п	Наименование автотранспорта	Планируемое количество автотранспорта по годам приобретения					
		2021 год	2022 год	2023 год	2024 год	2025 год	Всего 2021–2025 годы
1	автомобили для доставки пациентов в медицинские организации	-	-	-	-	-	-
2	автомобили для доставки медицинских работников до места жительства пациентов	-	-	-	-	-	-

## Сводный перечень автотранспорта, планируемого к приобретению в Ненецком автономном округе

Таблица № 4

№ п/п	Наименование автотранспорта	Планируемое количество автотранспорта по годам приобретения					
		2021 год	2022 год	2023 год	2024 год	2025 год	Всего 2021–2025 годы
1	автомобили для доставки пациентов в медицинские организации	-	-	-	-	-	-
2	автомобили для доставки медицинских работников до места жительства пациентов	3	-	-	4	2	9

**Раздел X**  
**Пояснительная записка**  
**«Анализ кадрового обеспечения медицинских организаций**  
**Ненецкого автономного округа, оказывающих**  
**первичную медико-санитарную помощь»**

По состоянию на 31.12.2019 в первичном звене государственного здравоохранения Ненецкого автономного округа работает 135 врачей, кроме этого врачей скорой медицинской помощи – 4 человек. Центральных районных больниц на территории региона нет. В результате реализации программных мероприятий показатель численности врачей в первичном звене здравоохранения должен составить 158 человек, кроме этого, врачей скорой медицинской помощи – 7 человек.

Таблица 1

Врачи, занятые в первичном звене государственной системы здравоохранения (чел.)

Год	2019	2020	2021	2022	2023	2024	2025
Количество, чел.	135	140	145	148	153	158	158
Врачи скорой медицинской помощи							
Год	2019	2020	2021	2022	2023	2024	2025
Количество, чел.	4	4	5	7	7	7	7

По состоянию на 31.12.2019 коэффициент совместительства врачей в первичном звене здравоохранения составляет 1,39, врачей, оказывающих, скорую медицинскую помощь – 1,75 человек. В результате реализации программных мероприятий показатель коэффициента совместительства врачей в первичном звене здравоохранения должен составить не более 1,2.

Таблица 2

Коэффициент совместительства врачей, занятых в первичном звене государственной системы здравоохранения

Год	2019	2020	2021	2022	2023	2024	2025
Коэффициент совместительства	1,39	1,39	1,34	1,29	1,23	1,17	1,17
Врачи скорой медицинской помощи							
Год	2019	2020	2021	2022	2023	2024	2025
Коэффициент совместительства	1,75	1,75	1,40	1,40	1,40	1,17	1,17

По состоянию на 31.12.2019 в первичном звене государственного здравоохранения Ненецкого автономного округа работает 311 средних медицинских работников. Кроме этого, средних медицинских работников, оказывающих, скорую медицинскую помощь – 39 человек. Центральные

районные больницы и районные больницы на территории региона отсутствуют. В результате реализации программных мероприятий показатель численности средних медицинских работников в первичном звене здравоохранения должен составить 349 чел. Показатель численности средних медицинских работников оказывающих, скорую медицинскую помощь должен составить 39 человек.

Таблица 3

Средние медицинские работники, занятые в первичном звене государственной системы здравоохранения, человек

Год	2019	2020	2021	2022	2023	2024	2025
Количество, чел.	311	317	323	339	343	349	349

По состоянию на 31.12.2019 коэффициент совместительства средних медицинских работников в первичном звене здравоохранения составляет 1,31. Коэффициент совместительства средних медицинских работников, оказывающих скорую медицинскую помощь – 1,18. В результате реализации программных мероприятий показатель коэффициента совместительства средних медицинских работников в первичном звене здравоохранения должен составить 1,16. Коэффициент совместительства средних медицинских работников, оказывающих скорую медицинскую помощь должен сохраниться на уровне не более 1,2.

Таблица 4

Коэффициент совместительства средних медицинских работников, занятых в первичном звене государственной системы здравоохранения

Год	2019	2020	2021	2022	2023	2024	2025
Коэффициент совместительства	1,31	1,27	1,25	1,22	1,18	1,16	1,16

В кадровый сегмент региональной программы включены мероприятия, реализация которых направлена на устранение дисбаланса медицинских работников медицинских организаций, участвующих в программе модернизации первичного звена здравоохранения:

1) анализ обеспеченности кадрами первичного звена регионального здравоохранения с учетом территориального планирования Ненецкого автономного округа, транспортной доступности населенных пунктов, численности прикрепленного (обслуживаемого) населения, территориальных особенностей. Мероприятие состоит из оценки дефицита кадров; включения в показатели оценки руководителей государственных медицинских организаций Ненецкого автономного округа обеспечение коэффициента совместительства не более 1,2; включение в показатели оценки руководителей государственных медицинских организаций

Ненецкого автономного округа показателя укомплектованности не менее 95 %.

По данным Федеральной службы государственной статистики население Ненецкого автономного округа на 1 января 2019 года составило 43829 человек, в том числе сельское население составило 11721 человек (26,7 %).

Обеспеченность врачами всех специальностей, работающими в медицинских организациях государственной системы здравоохранения Ненецкого автономного округа, в 2013 году составила 44,8 на 10000 населения, на 31 декабря 2019 года 46,5 на 10000 населения. Несмотря на то, что с учетом общего профицита врачебных кадров численность врачей уменьшилась, уровень обеспеченности врачами стабильно остается выше среднего по Российской Федерации (37,4). Показатель обеспеченности врачей выше среднероссийского показателя в связи с суровыми климато-географическими условиями Арктики и малой плотностью населения региона (0,24 человека на 1 кв. км) Динамика показателя обеспеченности населения муниципальных образований Ненецкого автономного округа врачами в период с 2013 по 2019 год представлена в таблице 5.

Таблица 5

**Обеспеченность врачами всех специальностей  
на 10 тыс. населения (чел.) в разрезе муниципальных образований**

Муниципальные образования	Обеспеченность на 10 000 населения						
	2013 год	2014 год	2015 год	2016 год	2017 год	2018 год	2019 год
«Муниципальный район «Заполярный район»	27,9	26,8	27,1	21,4	19,3	21,5	22,0
«Городской округ «Город Нарьян-Мар»	47,7	47,9	47,5	46,7	45,5	48,5	54,5
Итого по Ненецкому автономному округу	45,0	43,5	44,7	43,1	40,3	42,0	46,5

По среднему медицинскому персоналу также наблюдается снижение показателя обеспеченности.

На 31 декабря 2019 года обеспеченность медицинских организаций государственной системы здравоохранения Ненецкого автономного округа составила 133,5 на 10000 населения, что также выше показателя по Российской Федерации (86,2).

Динамика показателя обеспеченности средним медицинским персоналом в 2013–2019 годах в разрезе муниципальных образований Ненецкого автономного округа представлена в таблице 6.

Таблица 6

**Обеспеченность средним медицинским персоналом  
на 10 тыс. населения (чел.) в разрезе муниципальных образований**

Муниципальные образования	Обеспеченность на 10 тыс. населения						
	2013 год	2014 год	2015 год	2016 год	2017 год	2018 год	2019 год
«Муниципальный район «Заполярный район»	106,8	107,5	104,9	74,1	80,9	78,7	78,6
«Городской округ «Город Нарьян-Мар»	141,3	138,8	136,9	130,0	147,3	144,7	155,1
Итого по Ненецкому автономному округу	138,0	132,5	126,1	116,4	116,8	115,0	133,5

Укомплектованность физическими лицами врачей и среднего медицинского персонала в динамике за 2013–2019 годы в разрезе муниципальных образований Ненецкого автономного округа представлена в таблицах 7 и 8 соответственно.

Таблица 7

**Укомплектованность физическими лицами (врачи, %) в разрезе муниципальных образований**

Муниципальные образования	Укомплектованность врачами						
	2013 год	2014 год	2015 год	2016 год	2017 год	2018 год	2019 год
«Муниципальный район «Заполярный район»	76,45	77,58	77,20	86,41	68,70	74,23	76,35
«Городской округ «Город Нарьян-Мар»	89,86	96,28	99,27	98,8	68,29	69,45	94,84
Итого по Ненецкому автономному округу	54,1	56,8	57,4	93,4	69,1	72,2	89,0

Таблица 8

**Укомплектованность физическими лицами (средний медперсонал, %) в разрезе муниципальных образований**

Муниципальные образования	Укомплектованность средним медицинским персоналом						
	2013 год	2014 год	2015 год	2016 год	2017 год	2018 год	2019 год
«Муниципальный район «Заполярный район»	76,88	74,25	71,88	83,41	85,34	81,33	86,91
«Городской округ «Город Нарьян-Мар»	95,97	96,75	99,68	97,66	74,40	68,66	91,22
Итого по Ненецкому автономному округу	75,5	70,2	67,1	92,7	90,0	73,7	89,6



Обеспеченность населения врачами, оказывающими медицинскую помощь в амбулаторных условиях, составила на 31 декабря 2019 года 30,8 на 10 тыс. населения. Обеспеченность средними медицинскими работниками, оказывающими медицинскую помощь в амбулаторных условиях, составила 70,95 на 10 тыс. населения (РФ – 36,8 на 10 тыс. населения).

Укомплектованность врачебных должностей в подразделениях, оказывающих медицинскую помощь в амбулаторных условиях (физическими лицами при коэффициенте совместительства 1,0), составила 85,75 %. Укомплектованность должностей среднего медицинского персонала в подразделениях, оказывающих медицинскую помощь в амбулаторных условиях (физическими лицами при коэффициенте совместительства 1,0), составила 85,97 %, плановый показатель к 2024 году – 95 % по врачам и среднему медицинскому персоналу при коэффициенте совместительства не более 1,2.

Численность врачей общей практики, врачей-терапевтов участковых, врачей-педиатров участковых, среднего медицинского персонала, работающего с указанными врачами, с 2014 по 2019 годы в Ненецком автономном округе представлена в таблице 9.

Таблица 9

**Численность штатных, занятых должностей,  
физических лиц медицинского персонала, оказывающего помощь  
в амбулаторных условиях (абс. знач.)**

+	годы					
	2014	2015	2016	2017	2018	2019
<b>Врач общей практики (семейный врач)</b>						
Штатные	4,0	4,0	4,0	10,0	7,0	10,0
Занятые	3,0	3,0	3,0	3,0	2,0	4,0
Физические лица	2	3	3	3	2	4
<b>Врач – терапевт участковый</b>						
Штатные	13,0	13,0	13,0	15,0	16,0	13,0
Занятые	13,0	13,0	13,0	14,0	16,0	13,0
Физические лица	12	12	13	13	14	13
<b>Врач – педиатр участковый</b>						
Штатные	12,0	12,0	12,0	13,0	13,0	12,0
Занятые	12,0	12,0	12,0	10,0	9,0	12,0
Физические лица	10	11	12	10	9	12
<b>Медицинская сестра врача общей практики</b>						
Штатные	4,0	4,0	4,0	5,0	3,0	4,0
Занятые	3,0	2,0	2,0	2,0	1,0	2,0
Физические лица	2	2	2	2	1	2
<b>Медицинская сестра врача терапевта участкового</b>						
Штатные	13,0	13,0	13,0	15,0	18,0	18,0
Занятые	12,0	13,0	13,0	13,5	14,5	14,0
Физические лица	12	12	13	14	16	14
<b>Медицинская сестра врача педиатра участкового</b>						
Штатные	13,0	13,0	13,0	16,75	13,0	13,0
Занятые	13,0	13,0	13,0	15,75	13,0	12,0
Физические лица	12	13	13	15	12	12

Работа по укомплектованию врачами и средним медицинским персоналом государственных медицинских организаций Ненецкого автономного округа проводится по следующим основным направлениям.

1. Планирование численности и структуры кадров:

формирование соответствующего «кадрового профиля» для каждой государственной медицинской организации Ненецкого автономного округа в целях выравнивания диспропорций в распределении кадрового потенциала по видам медицинской помощи, условиям ее оказания, специальностям;

планирование численности и структуры кадров медицинской организации в соответствии с территориальной программой государственных гарантий бесплатного оказания гражданам медицинской помощи в Ненецком автономном округе;

планирование профессиональной переподготовки специалистов с целью получения сертификата по смежной специальности для работы по совместительству;

планирование подготовки квалифицированных специалистов с высшим и средним профессиональным образованием, в том числе для формирования заявок в Минздрав России.

2. Профориентационная работа:

Повышение качества подготовки кадров отрасли здравоохранения:

организация и совершенствование целевого обучения с предоставлением мер социальной поддержки обучающимся, в том числе ежемесячных выплат на протяжении всего периода обучения;

организация подготовки медицинских кадров за счет средств нормированного страхового запаса территориального фонда обязательного медицинского страхования;

расширение практики повышения квалификации врачей, в том числе по актуальным вопросам здравоохранения, в рамках системы непрерывного медицинского образования;

организация работы по подготовке и переподготовке специалистов, в том числе дополнительной (за счет средств федерального бюджета) для реализации мероприятий региональных проектов.

3. Формирование и расширение системы материальных и моральных стимулов медицинских работников:

реализация мероприятий по повышению престижа профессии;

формирование позитивного образа медицинского работника в СМИ;

организация среди обучающихся профессиональных образовательных организаций общественного движения «Я – фельдшер ФАП», направленного на формирование общих интересов, корпоративной культуры, развития коммуникативных связей (в том числе в социальных сетях) будущих фельдшеров;

развитие волонтерского (добровольческого) движения в сфере здравоохранения Ненецкого автономного округа;

организация профессиональной поддержки молодых специалистов в части обеспечения технической и организационной возможности консультирования посредством телемедицины, развития института наставничества для молодых специалистов в каждой государственной медицинской организации.

4. Реализация мер социальной поддержки медицинских работников:

обеспечение жильем медицинских работников посредством строительства и предоставления служебного жилья;

предоставление медицинским работникам, работающим и проживающим в сельской местности, рабочих поселках (поселках городского типа), мер социальной поддержки в части возмещения расходов по оплате коммунальных услуг, топлива, содержания жилья и пр.;

реализация программы «Земский доктор»/Земский фельдшер»;

реализация плана мероприятий по повышению уровня оплаты труда медицинским работникам.

## Оценка уровня обеспеченности населения врачами

Таблица 10

Наименование муниципального района	Врачи – всего			Врачи, оказывающие медицинскую помощь в амбулаторных условиях			Врачи-терапевты участковые, врачи-педиатры участковые, врачи общей практики (семейные врачи)		
	Обеспеченность на 10 тысяч населения	Укомплектованность, %	Коэффициент совместительства	Обеспеченность на 10 тысяч населения	Укомплектованность, %	Коэффициент совместительства	Обеспеченность на 10 тысяч населения	Укомплектованность, %	Коэффициент совместительства
«Муниципальный район «Заполярный район»	22,0	76,35	1,17	20,96	80,08	1,15	6,28	81,25	1,08
«Городской округ «Город Нарьян-Мар»	54,5	94,84	1,56	31,51	92,39	1,36	6,86	84,21	0,94
Ненецкий автономный округ	46,5	89,0	1,45	30,8	85,75	1,27	6,61	82,85	1,0

## Сравнительная характеристика врачебных кадров

Таблица 11

Наименование муниципального района	Врачи – всего			Врачи, оказывающие медицинскую помощь в амбулаторных условиях			Врачи-терапевты участковые, врачи-педиатры участковые, врачи общей практики (семейные врачи)			Суммарный коэффициент обеспеченности врачами (КОВ)
	Обеспеченность на 10 тысяч населения	Укомплектованность, %	Коэффициент совместительства	Обеспеченность на 10 тысяч населения	Укомплектованность, %	Коэффициент совместительства	Обеспеченность на 10 тысяч населения	Укомплектованность, %	Коэффициент совместительства	
«Муниципальный район «Заполярный район»	22,0	76,35	1,17	20,96	80,08	1,15	6,28	81,25	1,08	
«Городской округ «Город Нарьян-Мар»	54,5	94,84	1,56	31,51	92,39	1,36	6,86	84,21	0,94	
Ненецкий автономный округ	46,5	89,0	1,45	30,8	85,75	1,27	6,61	82,85	1,0	

**Распределение муниципальных образований  
по коэффициенту обеспеченности медицинскими кадрами, врачи (КОВ)**

Таблица 12

I группа Крайне низкий КОВ	II группа Низкий КОВ	III группа Средний КОВ	IV группа Высокий КОВ	V группа Крайне высокий КОВ
<p>Минимальные показатели обеспеченности и укомплектованности врачами и врачами участковой службы при максимальном коэффициенте их совместительства. Низкая обеспеченность и минимальная укомплектованность врачами, оказывающими медицинскую помощь в амбулаторных условиях при максимальном коэффициенте их совместительства. Обеспеченность и укомплектованность значительно ниже, а коэффициент совместительства значительно выше показателей по Ненецкому автономному округу</p>	<p>Низкие показатели обеспеченности и укомплектованности врачами и врачами участковой службы при высоком коэффициенте их совместительства. Минимальная обеспеченность врачами, оказывающими медицинскую помощь в амбулаторных условиях, при низких показателях укомплектованности и коэффициента совместительства. Обеспеченность и укомплектованность ниже показателей по Ненецкому автономному округу. Коэффициент совместительства всего и в амбулаторном звене выше, а в участковой службе на уровне показателей по Ненецкому автономному округу</p>	<p>Средние значения обеспеченности врачами при средних показателях укомплектованности и коэффициента совместительства. Средние значения обеспеченности врачами, оказывающими медицинскую помощь в амбулаторных условиях, и врачами участковой службы, при высоких коэффициентах их укомплектованности и низких значениях коэффициентов совместительства. Обеспеченность выше показателей по Ненецкому автономному округу. Укомплектованность врачами всего и в амбулаторном звене ниже, а в участковой службе выше показателей по Ненецкому автономному округу. Коэффициент совместительства всего и в амбулаторном звене выше, а в участковой службе на уровне показателей по Ненецкому автономному округу</p>	<p>Высокая обеспеченность и средняя укомплектованность врачами при среднем значении коэффициента совместительства. Высокие значения коэффициентов обеспеченности и укомплектованности врачами, оказывающими медицинскую помощь в амбулаторных условиях, и врачами участковой службы при низких значениях коэффициентов их совместительства. Обеспеченность и укомплектованность выше показателей по Ненецкому автономному округу. Коэффициент совместительства в целом по врачам и в амбулаторном звене на уровне показателя по субъекту, а в участковой службе ниже показателей по Ненецкому автономному округу</p>	<p>Высокие показатели обеспеченности, крайне высокие коэффициенты укомплектованности при минимальных значениях коэффициентов совместительства врачами, оказывающих медицинскую помощь в амбулаторных условиях и врачей участковой службы. Обеспеченность и укомплектованность значительно выше, а коэффициент совместительства ниже показателей по Ненецкому автономному округу</p>
	<p align="center">«Муниципальный район «Заполярный район»</p>		<p align="center">«Городской округ «Город Нарьян-Мар»</p>	

## Оценка уровня обеспеченности населения средним медицинским персоналом

Таблица 13

Наименование муниципального района	Средний медицинский персонал (СМП) – всего			СМП в амбулаторных условиях			СМП, работающий с врачами-терапевтами участковыми, врачами-педиатрами участковыми, врачами общей практики (семейными врачами)		
	Обеспеченность на 10 тысяч населения	Укомплектованность, %	Коэффициент совместительства	Обеспеченность на 10 тысяч населения	Укомплектованность, %	Коэффициент совместительства	Обеспеченность на 10 тысяч населения	Укомплектованность, %	Коэффициент совместительства
«Муниципальный район «Заполярный район»	78,6	86,91	1,18	66,04	84,44	1,15	6,28	75,0	1,0
«Городской округ «Город Нарьян-Мар»	155,1	91,22	1,08	65,44	88,27	1,10	6,46	84,21	1,0
Ненецкий автономный округ	133,5	89,57	1,11	70,95	85,97	1,12	6,36	80,0	1,0

## Сравнительная характеристика среднего медицинского персонала (СМП)

Таблица 14

Наименование муниципального района	Средний медицинский персонал (СМП) – всего			СМП в амбулаторных условиях			СМП, работающий с врачами-терапевтами участковыми, врачами-педиатрами участковыми, врачами общей практики (семейными врачами)			Суммарный коэффициент обеспеченности СМП (КОСМП)
	Обеспеченность на 10 тысяч населения	Укомплектованность, %	Коэффициент совместительства	Обеспеченность на 10 тысяч населения	Укомплектованность, %	Коэффициент совместительства	Обеспеченность на 10 тысяч населения	Укомплектованность, %	Коэффициент совместительства	
«Муниципальный район «Заполярный район»	78,6	86,91	1,18	66,04	84,44	1,15	6,28	75,0	1,0	
«Городской округ «Город Нарьян-Мар»	155,1	91,22	1,08	65,44	88,27	1,10	6,46	84,21	1,0	
Ненецкий автономный округ	133,5	89,57	1,11	70,95	85,97	1,12	6,36	80,0	1,0	

**Распределение муниципальных образований  
по коэффициенту обеспеченности средним медицинским персоналом (КОСМП)**

Таблица 15

I группа Крайне низкий КОСМП	II группа Низкий КОВ	III группа Средний КОВ	IV группа Высокий КОВ	V группа Крайне высокий КОВ
1	2	3	4	5
<p>Минимальные показатели обеспеченности и укомплектованности средним медицинским персоналом (СМП), СМП, оказывающим медицинскую помощь в амбулаторных условиях, а также работающими с врачами участковой службы, при максимальных коэффициентах их совместительства. Обеспеченность и укомплектованность значительно ниже показателей по Ненецкому автономному округу СМП: всего, амбулаторного звена и участковой службы. Коэффициент совместительства выше показателей по Ненецкому автономному округу всего и в участковой службе, в амбулаторном звене показатель на уровне среднеокружного</p>	<p>Низкие показатели обеспеченности и укомплектованности СМП, СМП, оказывающим медицинскую помощь в амбулаторных условиях, а также работающим с врачами участковой службы, при высоких коэффициентах их совместительства. Обеспеченность и укомплектованность ниже показателей по Ненецкому автономному округу СМП: всего, амбулаторного звена и участковой службы. Коэффициент совместительства выше показателей по Ненецкому автономному округу всего и в участковой службе, в амбулаторном звене показатель на уровне среднеокружного</p>	<p>Средние показатели обеспеченности и высокая укомплектованность СМП, СМП, оказывающим медицинскую помощь в амбулаторных условиях, а также работающим с врачами участковой службы, при среднем значении коэффициента их совместительства. Обеспеченность и укомплектованность выше показателей по Ненецкому автономному округу СМП: всего, амбулаторного звена и участковой службы. Коэффициент совместительства на уровне показателей по Ненецкому автономному округу всего и в участковой службе, в амбулаторном звене – ниже среднеокружного показателя</p>	<p>Высокие обеспеченность и укомплектованность СМП, СМП, оказывающим медицинскую помощь в амбулаторных условиях, а также работающим с врачами участковой службы, при минимальных значениях коэффициентов их совместительства. Обеспеченность и укомплектованность выше показателей по Ненецкому автономному округу во всех категориях СМП: всего, амбулаторного звена и участковой службы. Коэффициенты совместительства ниже показателей по Ненецкому автономному округу СМП: всего, амбулаторного звена и участковой службы</p>	<p>Максимальные показатели обеспеченности и укомплектованности СМП, при среднем значении коэффициента совместительства. Максимальные показатели обеспеченности и укомплектованности СМП, оказывающим медицинскую помощь в амбулаторных условиях, а также работающим с врачами участковой службы, при минимальном значении коэффициента их совместительства. Обеспеченность и укомплектованность значительно выше показателей по Ненецкому автономному округу СМП: всего, амбулаторного звена и участковой службы. Коэффициенты совместительства ниже показателей по Ненецкому автономному округу в амбулаторном звене и участковой службы</p>

1	2	3	4	5
				Коэффициенты совместительства в целом по СМП на уровне показателя по Ненецкому автономному округу
	«Муниципальный район «Заполярный район»		«Городской округ «Город Нарьян-Мар»	

**Ранжирование муниципальных образований по интегральному  
коэффициенту обеспеченности медицинскими кадрами (КОМК)**

Таблица 16

Наименование муниципального района	КОВ (коэффициент обеспеченности, врачи)	КОСМП (коэффициент обеспеченности, средний медицинский персонал)	Коэффициент обеспеченности медицинскими кадрами (КОМК)	
			значение	Ранговое место
«Муниципальный район «Заполярный район»	22,0	78,6		
«Городской округ «Город Нарьян-Мар»	54,5	155,1		

**Распределение муниципальных образований по коэффициенту доступности медицинских кадров**

Таблица 17

I группа	II группа	III группа	IV группа	V группа
Крайне низкий КОМК	Низкий КОМК	Средний КОМК	Высокий КОМК	Крайне высокий КОМК
1	2	3	4	5
Крайне низкий коэффициент доступности медицинских кадров обусловлен, прежде всего, крайне низкими коэффициентами доступности врачей	Низкий коэффициент доступности медицинских кадров обусловлен низкими коэффициентами доступности врачей и СМП. Характерны низкие и средние показатели	Средний коэффициент доступности медицинских кадров обусловлен, прежде всего, средними коэффициентами доступности СМП и в меньшей степени –	Высокий коэффициент доступности медицинских кадров обусловлен, прежде всего, высокими коэффициентами доступности СМП и в меньшей степени –	Крайне высокий коэффициент доступности медицинских кадров обусловлен крайне высокими и высокими коэффициентами доступности врачей и крайне высокими



1	2	3	4	5
и в меньшей степени – крайне низкими и низкими коэффициентами доступности СМП. Характерны минимальные показатели обеспеченности и укомплектованности при крайне высоких коэффициентах совместительства как врачей, так и среднего медицинского персонала (всего, амбулаторные условия, участковая служба)	обеспеченности и укомплектованности при высоких коэффициентах совместительства врачей и СМП в целом и в амбулаторных условиях, а также средние показатели обеспеченности, укомплектованности, коэффициенты совместительства врачей и СМП участковой службы	средними коэффициентами доступности врачей. Характерны средние и высокие показатели обеспеченности и укомплектованности медицинскими кадрами при средних и низких коэффициентах совместительства как врачей, так и СМП в амбулаторных условиях и участковой службе, а также средние показатели обеспеченности, укомплектованности при высоких коэффициентах совместительства врачей и СМП	средними коэффициентами доступности врачей. Характерны высокие показатели обеспеченности и укомплектованности медицинскими кадрами при низких коэффициентах совместительства как врачей, так и СМП в амбулаторных условиях и участковой службе, а также высокие показатели обеспеченности, укомплектованности при высоких коэффициентах совместительства врачей и СМП в целом	коэффициентами доступности СМП. Характерны крайне высокие и высокие показатели обеспеченности и укомплектованности при минимальных коэффициентах совместительства как врачей, так и СМП (всего, амбулаторные условия, участковая служба)
	«Муниципальный район «Заполярный район»		«Городской округ «Город Нарьян-Мар»	

**Распределение муниципальных образований  
по интегральному коэффициенту обеспеченности медицинскими кадрами (КОМК)**

Таблица 18

Группа	Количество муниципальных образований	Рекомендованные первоочередные мероприятия по улучшению (стабилизации) кадрового потенциала
II группа	1	Разработка мероприятий, направленных на повышение укомплектованности медицинской организаций врачами и средними медицинскими работниками. Формирование механизмов (условий) привлечения и закрепления медицинских работников.
IV группа	1	Подготовка и переподготовка специалистов. Создание условий для привлечения в медицинские организации медицинских кадров.

2) Управление штатным расписанием – формирование с учетом нормативов на основании численности прикрепленного населения, географии населенного пункта; нормативов, закрепленных территориальной программой государственных гарантий бесплатного оказания гражданам медицинской помощи; структуры заболеваемости, маршрутизации пациентов, реальной нагрузки на врачей. Мероприятие состоит из:

- анализа организационной и штатной численности медицинских работников в государственных медицинских организациях Ненецкого автономного округа;

- корректировки организационной и штатной численности медицинских работников с учетом региональных особенностей (коэффициент геолокации);

- согласования с Минздравом России организационной и штатной численности медицинских работников и коэффициент геолокации;

- принятия нормативного правового акта, определяющего организационную и штатную численность медицинских работников в государственных медицинских организациях Ненецкого автономного округа;

- разработки плана мероприятий по изменению штатной численности медицинских работников в государственных медицинских организациях Ненецкого автономного округа;

- проведение организационно-штатных мероприятий.

Ресурсная обеспеченность населения в сфере здравоохранения рассчитывается с учетом нормативов объемов медицинской помощи в расчете на одного жителя (одно застрахованное лицо), установленных территориальной программой государственных гарантий бесплатного оказания гражданам медицинской помощи, а также порядков оказания медицинской помощи и стандартов медицинской помощи.

При определении объемов оказания медицинской помощи учитываются:

- особенности половозрастного состава населения;

- уровень и структура заболеваемости населения;

- уровень и структура смертности населения;

- географические особенности региона и транспортная доступность медицинских организаций.

Штатные должности специалистов медицинских организаций устанавливаются медицинскими организациями на основании плановых объемов медицинской помощи, оказываемой в амбулаторных условиях, условиях дневного стационара, стационарных условиях, а также вне стационара структурными подразделениями скорой, в том числе специализированной медицинской помощи, с учетом порядков оказания медицинской помощи, рекомендуемого числа посещений в год на одну должность врача.

С ФГБУ ЦНИИОИЗ Минздрава России согласована потребность во врачах и среднем медицинском персонале, потребность во врачебных кадрах в подразделениях, оказывающих медицинскую помощь в амбулаторных условиях (согласно методике расчета по приказу

Министерства здравоохранения Российской Федерации от 29.11.2019 № 974 «Об утверждении методики расчета потребности во врачебных кадрах» по Ненецкому автономному округу составляет 208 врачей.

В соответствии с пунктом 1.4.5. принципов модернизации первичного звена здравоохранения, Департаментом здравоохранения, труда и социальной защиты населения Ненецкого автономного округа в течение нескольких десятилетий ведется сотрудничество с ФГБОУ ВО «Северный государственный медицинский университет» Министерства здравоохранения Российской Федерации в части подготовки по программам вузовского и послевузовского профессионального образования в рамках целевого приема.

Ежегодно в рамках целевой подготовки специалистов за счет федерального бюджета стороны принимают на себя обязательства реализовать целевую подготовку для удовлетворения потребности медицинских организаций Ненецкого автономного округа в специалистах с высшим медицинским образованием, заявляемые объемы по подготовке медицинских кадров соответствуют обоснованному прогнозу потребности региона в специалистах.

Специалисты Департамента здравоохранения, труда и социальной защиты населения Ненецкого автономного округа и медицинских учреждений Ненецкого автономного округа ежегодно принимают участие в распределении выпускников ФГБОУ ВО «Северный государственный медицинский университет».

Для совершенствования целевой подготовки специалистов, организации их трудоустройства Департаментом здравоохранения, труда и социальной защиты населения Ненецкого автономного округа проводятся следующие мероприятия:

1. В ходе проведения вступительной компании абитуриенты информируются о количестве мест на целевую подготовку, их обязанностях в случае поступления ФГБОУ ВО «Северный государственный медицинский университет», в том числе трудоустройства в регион.

2. Со всеми студентами, поступившими в рамках целевой подготовки, подписываются трехсторонние договоры по реализации целевой подготовки специалиста для удовлетворения потребности региона в специалистах с высшим профессиональным образованием.

3. В течение всего срока обучения отслеживается успеваемость студентов – целевиков, а также для них в медицинских учреждениях Ненецкого автономного округа организуется производственная практика.

4. На последних курсах обучения со студентами-целевиками проводится информационная работа о наличии вакансий в медицинских учреждениях Ненецкого автономного округа, подписываются договоры о трудоустройстве с конкретными работодателями, отслеживается ситуация по дальнейшему трудоустройству молодых специалистов, подписавших договоры с лечебным учреждением региона.

В одной из школ города организован класс с углубленным изучением химии и биологии. В 2019 году в 10 классе обучалось 25 человек,

в 11 классе – 30 человек. В результате проводимой Департаментом здравоохранения, труда и социальной защиты населения Ненецкого автономного округа и медицинскими организациями работе по привлечению специалистов в систему здравоохранения, 18 человек выразили желание подать документы на целевое обучение в медицинские ВУЗы. Из них поступило 3 абитуриента со средним баллом ЕГЭ 152.

Проблемы целевой подготовки специалистов за счет федерального бюджета для нужд медицинских организаций Ненецкого автономного округа

1. Нехватка абитуриентов, желающих участвовать в конкурсе во время вступительной компании.

2. С каждым годом снижается уровень подготовки школьников.

3. Несовершенство нормативно-правовой базы системы обучения в рамках целевой подготовки, что приводит к систематическим и постоянно учащающимся случаям невозврата специалистов в регион для трудоустройства в учреждения здравоохранения Ненецкого автономного округа.

4. Несоответствие желания по получению определенной специализации студентом-целевиком и потребностью региона в данной специальности.

5. Отсутствие необходимого количества жилья для предоставления молодым специалистам.

Планы по совершенствованию целевой подготовки специалистов для нужд медицинских организаций Ненецкого автономного округа:

Дальнейшее сотрудничество с ФГБОУ ВО «Северный государственный медицинский университет».

Рассмотрение возможности обучения студентов из Ненецкого автономного округа в рамках целевого обучения в ВУЗах Москвы и Санкт-Петербурга.

При сравнении статистических показателей в течение последних 3-х лет отмечается относительная стабильность имеющегося кадрового дефицита, что свидетельствует об отсутствии оттока медицинских кадров в другие регионы или их ухода из отрасли.

В соответствии с пунктом 1.1.2. принципов модернизации первичного звена здравоохранения проведен анализ кадрового обеспечения каждой медицинской организации и их структурных подразделений, включая обоснованность существующей штатной численности медицинских работников. В декабре 2019 года штатная численность медицинских организаций Ненецкого автономного округа согласована в ФГБУ «Центральный научно-исследовательский институт организации и информатизации здравоохранения».

По данным Федеральной службы государственной статистики по Ненецкому автономному округу к 2024 году численность населения будет составлять 44,035 тысяч человек. Для оказания первичной медико-санитарной помощи к 2024 году требуется 97 врачей и 228 средних медицинских работников.

## Информация о количестве модернизируемых объектов в Ненецком автономном округе

Таблица 19

Тип медицинских организаций до модернизации	Тип медицинских организаций после модернизации	Количество объектов	Тип модернизации	Изменение штатного расписания	
				Врачи	Средние медицинские работники
Поликлиника	поликлиника	2	Приведение материально-технической базы медицинских организаций в соответствие требованиям порядков оказания медицинской помощи, их дооснащение и переоснащение медицинским оборудованием	+3	
Поликлиника	поликлиника	1	Приведение материально-технической базы медицинских организаций в соответствие требованиям порядков оказания медицинской помощи, их дооснащение и переоснащение медицинским оборудованием	+1	
Участковая больница	Врачебная амбулатория	5	Изменение типа структурного подразделения медицинской организации	-2,25	-17,25
Итого		8		+1,75	-17,25

## Перечень модернизируемых объектов в Ненецком автономном округе

1. ГБУЗ НАО «Ненецкая окружная больница».

Количество обслуживаемого населения 24 827 человек.

1.1. Вид модернизации – Приведение материально-технической базы медицинских организаций в соответствие требованиям порядков оказания медицинской помощи, их дооснащение и переоснащение медицинским оборудованием

Таблица 20

Количество штатных должностей врачей, оказывающих первичную медико-санитарную помощь на 2021 год, ед.	Количество физических лиц на 2021, человек	Количество штатных должностей на 2022 год, ед.	Количество физических лиц на 2022 год, человек	Количество штатных должностей на 2023 год, ед.	Количество физических лиц на 2023 год, человек	Количество штатных должностей на 2024 год, ед.	Количество физических лиц на 2024 год, человек	Количество штатных должностей на 2025 год, ед.	Количество физических лиц на 2025 год, человек	Итоговое отклонение от штатного расписания 2021 года	Итоговое отклонение от физических лиц в 2021 году	Обоснование изменения штатного расписания
69,0	45	72,0	47	72,0	50	72,0	55	72,0	59	+3	+14	

В рамках модернизации будет изменено штатное расписание по медицинской организации:

Таблица 20.1.1

Сокращение ставок	Увеличение ставок
	Врач-уролог 0,75; Врач по паллиативной медицинской помощи 0,75; Врач-гастроэнтеролог 1,0;
Итого: 0	Итого: +3

Анализ штатного расписания установил дефицит физических лиц врачей, для оказания первичной медико-санитарной помощи населению. В рамках программы модернизации первичного звена в здравоохранении Ненецкого автономного округа в ГБУЗ НАО «Ненецкая окружная больница» будет привлечено:

Таблица 20.1.2

Наименование профессии (специальности), должности	Необходимое количество работников
Врач-педиатр	3
Врач-невролог	1
Врач-травматолог-ортопед	1
Врач общей практики	2
Врач-акушер-гинеколог	2
Врач по паллиативной медицинской помощи	1
Врач-уролог	1
Врач-терапевт	2
Врач-гастроэнтеролог	1
	Итого: 14

В результате модернизации планируется увеличение штатной численности врачей на 3 ед.

## Обоснование изменения штатного расписания модернизируемого объекта

Таблица 20.1.3

№ п/п объекта	Наименование объекта до модернизации с указанием типа модернизируемого объекта (ФАП, ВА, УБ, ЦРБ, РБ, городская поликлиника, больница и т. п.)	Наименование объекта после модернизации с указанием типа модернизируемого объекта (ФАП, ВА, УБ, ЦРБ, РБ, городская поликлиника, больница и т. п.)	Обоснование модернизации объекта	Количество штатных должностей на 2020 год, ед.	Количество штатных должностей на 2024 год, ед.	Итоговое отклонение от штатного расписания 2020 года	Обоснование изменения штатного расписания	Источник привлечения медицинского работника
1	поликлиника	Поликлиника ГБУЗ НАО «Ненецкая окружная больница»	Увеличение	69,0	72,0	+3	Доведение неполной ставки до 1,0 для повышения доступности медицинской помощи	целевая ординатура

## Обоснование привлечения медицинского работника на модернизируемый объект\*

Таблица 20.1.4

Наименование медицинской организации	Наименование структурного подразделения	Должность, на которую необходимо привлечь медицинского работника	Срок, до которого необходимо привлечь медицинского работника (в соответствии с датой завершения модернизации медицинской организации)	Источник привлечения медицинского работника (в случае трудоустройства после обучения указывается вид подготовки и сроки завершения подготовки)	Плановый срок трудоустройства специалиста	Совместительство (внутреннее/ внешнее), основная должность (в случае внешнего совместительства указывается организация по основной должности)	Коэффициент совмещения	Ответственный от Департамента здравоохранения, труда и социальной защиты населения Ненецкого автономного округа за реализацию мероприятия (в должности не ниже заместителя руководителя Департамента здравоохранения, труда и социальной защиты населения Ненецкого автономного округа)
1	2	3	4	5	6	7	8	9

1	2	3	4	5	6	7	8	9
ГБУЗ НАО «Ненецкая окружная больница»	поликлиника	Врач-педиатр	31.12.2025	выпускники СГМУ	2022 год	основная	1,2	И.о. заместителя руководителя Департамента здравоохранения, труда и социальной защиты населения Ненецкого автономного округа Е.С. Левина
		Врач-невролог	31.12.2025	целевая ординатура	2023 год	основная	1,2	
		Врач- травматолог- ортопед	31.12.2025	целевая ординатура	2023 год	основная	1,2	
		Врач общей практики	31.12.2025	целевая ординатура	2022 год	основная	1,2	
		Врач-акушер- гинеколог	31.12.2025	целевая ординатура	2022 год	основная	1,2	
		Врач по паллиативной медицинской помощи	31.12.2025	переподготовка	2022 год	основная	1,2	
		Врач-уролог	31.12.2025	целевая ординатура	2024 год	основная	1,2	
		Врач-терапевт	31.12.2025	целевая ординатура	2022 год	основная	1,2	
		Врач- гастроэнтеролог	31.12.2025	целевая ординатура	2024 год	основная	1,2	

1.2. Вид модернизации – Изменение типа структурного подразделения медицинской организации.

1.2.1. Участковая больница села Несь.

Количество обслуживаемого населения 1203 человек.

Вид модернизации – Изменение типа структурного подразделения медицинской организации, реорганизация в амбулаторию.



Таблица 20.2.1

Количество штатных должностей на 2021 год, ед.	Количество физических лиц на 2021 год, человек	Количество штатных должностей на 2022 год, ед.	Количество физических лиц на 2022 год, человек	Количество штатных должностей на 2023 год, ед.	Количество физических лиц на 2023 год, человек	Количество штатных должностей на 2024 год, ед.	Количество физических лиц на 2024 год, человек	Количество штатных должностей на 2024 год, ед.	Количество физических лиц на 2024 год, человек	Итоговое отклонение от штатного расписания 2020 года	Итоговое отклонение от физических лиц в 2020 году	Обоснование изменения штатного расписания
28,25	21	28,525	21	28,25	21	28,25	21	23,0	19	-5,25	- 2	Приведение штатного расписания в соответствие номенклатуре

В рамках модернизации произойдет изменение штатного расписания:

Таблица 20.2.2

Сокращение ставок	Увеличение ставок
Врач-терапевт – 0,5; Медицинская сестра палатная – 4,75;	
Итого – 5,25	Итого: 0

Обоснование изменения штатного расписания модернизируемого объекта

Таблица 20.2.3

№ п/п объекта	Наименование объекта до модернизации с указанием типа модернизируемого объекта (ФАП, ВА, УБ, ЦРБ, РБ, городская поликлиника, больница и т. п.)	Наименование объекта после модернизации с указанием типа модернизируемого объекта (ФАП, ВА, УБ, ЦРБ, РБ, городская поликлиника, больница и т. п.)	Обоснование модернизации объекта	Количество штатных должностей на 2020 год, ед.	Количество штатных должностей на 2024 год, ед.	Итоговое отклонение от штатного расписания 2020 года	Обоснование изменения штатного расписания	Источник привлечения медицинского работника
1	2	3	4	5	6	7	8	9

1	2	3	4	5	6	7	8	9
6	Участковая больница с. Несь	Врачебная амбулатория с. Несь	несоответствие планируемой численности населения медицинскому объекту, по критерию численность населения	28,25	23,0	-5,25	Преобразование УБ в ВА	Привлечение медицинского работника не требуется

### Обоснование привлечения медицинского работника на модернизируемый объект

Таблица 20.2.4

Наименование медицинской организации	Наименование структурного подразделения	Должность, на которую необходимо привлечь медицинского работника	Срок, до которого необходимо привлечь медицинского работника (в соответствии с датой завершения модернизации медицинской организации)	Источник привлечения медицинского работника (в случае трудоустройства после обучения указывается вид подготовки и сроки завершения подготовки)	Плановый срок трудоустройства специалиста	Совместительство (внутреннее/ внешнее), основная должность (в случае внешнего совместительства указывается организация по основной должности)	Коэффициент совместительства	Ответственный от Департамента здравоохранения, труда и социальной защиты населения Ненецкого автономного округа за реализацию мероприятия (в должности не ниже заместителя руководителя Департамента здравоохранения, труда и социальной защиты населения Ненецкого автономного округа)
ГБУЗ НАО «НОБ»	Врачебная амбулатория с. Несь	-	-	Привлечение медицинского работника не требуется	-	-	-	И.о. заместителя руководителя Департамента здравоохранения, труда и социальной защиты населения Ненецкого автономного округа Е.С. Левина

## 1.2.2. Участковая больница села Нижняя Пеша.

Количество обслуживаемого населения 556 человек.

Вид модернизации – Изменение типа структурного подразделения медицинской организации, реорганизация в амбулаторию.

Таблица 20.3.1

Количество штатных должностей на 2021 год, ед.	Количество физических лиц на 2021 год, человек	Количество штатных должностей на 2022 год, ед.	Количество физических лиц на 2022 год, человек	Количество штатных должностей на 2023 год, ед.	Количество физических лиц на 2023 год, человек	Количество штатных должностей на 2024 год, ед.	Количество физических лиц на 2024 год, человек	Количество штатных должностей на 2024 год, ед.	Количество физических лиц на 2024 год, человек	Итоговое отклонение от штатного расписания 2020 года	Итоговое отклонение от физических лиц в 2020 году	Обоснование изменения штатного расписания
25,0	20	25,0	20	25,0	20	25,0	20	19,75	18	-5,25	-2	Приведение штатного расписания в соответствие номенклатуре

В рамках модернизации произойдет изменение штатного расписания:

Таблица 20.3.2

Сокращение ставок	Увеличение ставок
Врач-терапевт – 0,5; Медицинская сестра палатная – 4,75;	
Итого: - 5,25	Итого: 0

## Обоснование изменения штатного расписания модернизируемого объекта

Таблица 20.3.3

№ п/п объекта	Наименование объекта до модернизации с указанием типа модернизируемого объекта (ФАП, ВА, УБ, ЦРБ, РБ, городская поликлиника, больница и т. п.)	Наименование объекта после модернизации с указанием типа модернизируемого объекта (ФАП, ВА, УБ, ЦРБ, РБ, городская поликлиника, больница и т. п.)	Обоснование модернизации объекта	Количество штатных должностей на 2020 год, ед.	Количество штатных должностей на 2024 год, ед.	Итоговое отклонение от штатного расписания 2020 года	Обоснование изменения штатного расписания	Источник привлечения медицинского работника
7	Участковая больница с. Нижняя Пеша	Врачебная амбулатория с. Нижняя Пеша	несоответствие планируемой численности населения медицинскому объекту, по критерию численность населения	25,0	19,75	-5,25	Преобразование УБ в ВА	Привлечение медицинского работника не требуется

## Обоснование привлечения медицинского работника на модернизируемый объект

Таблица 20.3.4

Наименование медицинской организации	Наименование структурного подразделения	Должность, на которую необходимо привлечь медицинского работника	Срок, до которого необходимо привлечь медицинского работника (в соответствии с датой завершения модернизации медицинской организации)	Источник привлечения медицинского работника (в случае трудоустройства после обучения указывается вид подготовки и сроки завершения подготовки)	Плановый срок трудоустройства специалиста	Совместительство (внутреннее/внешнее), основная должность (в случае внешнего совместительства указывается организация по основной должности)	Коэффициент совместительства	Ответственный от Департамента здравоохранения, труда и социальной защиты населения Ненецкого автономного округа за реализацию мероприятия (в должности не ниже заместителя руководителя Департамента здравоохранения, труда и социальной защиты населения Ненецкого автономного округа)
1	2	3	4	5	6	7	8	9

1	2	3	4	5	6	7	8	9
ГБУЗ НАО «НОБ»	Врачебная амбулатория с. Нижняя Пеша	-	-	Привлечение медицинского работника не требуется	-	-	-	И.о. заместителя руководителя Департамента здравоохранения, труда и социальной защиты населения Ненецкого автономного округа Е.С. Левина

### 1.2.3. Участковая больница села Великовисочное.

Количество обслуживаемого населения 506 человек.

Вид модернизации – Изменение типа структурного подразделения медицинской организации, реорганизация в амбулаторию.

Таблица 20.4.1

Количество штатных должностей на 2021 год, ед.	Количество физических лиц на 2021 год, человек	Количество штатных должностей на 2022 год, ед.	Количество физических лиц на 2022 год, человек	Количество штатных должностей на 2023 год, ед.	Количество физических лиц на 2023 год, человек	Количество штатных должностей на 2024 год, ед.	Количество физических лиц на 2024 год, человек	Количество штатных должностей на 2024 год, ед.	Количество физических лиц на 2024 год, человек	Итоговое отклонение от штатного расписания 2020 года	Итоговое отклонение от физических лиц в 2020 году	Обоснование изменения штатного расписания
21,0	15	21,0	15	21,0	15	16,0	13	16,0	13	-5,0	-2	Приведение штатного расписания в соответствие номенклатуре



1	2	3	4	5	6	7	8	9
8	Участковая больница с. Великовисочное	Врачебная амбулатория с. Великовисочное	несоответствие планируемой численности населения медицинскому объекту, по критерию численность населения	21,0	16,0	-5,0	Преобразование УБ в ВА	Привлечение медицинского работника не требуется

Обоснование привлечения медицинского работника на модернизируемый объект

Таблица 20.4.4

Наименование медицинской организации	Наименование структурного подразделения	Должность, на которую необходимо привлечь медицинского работника	Срок, до которого необходимо привлечь медицинского работника (в соответствии с датой завершения модернизации и медицинской организации)	Источник привлечения медицинского работника (в случае трудоустройства после обучения указывается вид подготовки и сроки завершения подготовки)	Планный срок трудоустройства специалиста	Совместительство (внутреннее/ внешнее), основная должность (в случае внешнего совместительства указывается организация по основной должности)	Коэффициент совместительства	Ответственный от Департамента здравоохранения, труда и социальной защиты населения Ненецкого автономного округа за реализацию мероприятия (в должности не ниже заместителя руководителя Департамента здравоохранения, труда и социальной защиты населения Ненецкого автономного округа)
ГБУЗ НАО «НОБ»	Врачебная амбулатория с. Великовисочное	-	-	Привлечение медицинского работника не требуется	-	-	-	И.о. заместителя руководителя Департамента здравоохранения, труда и социальной защиты населения Ненецкого автономного округа Е.С. Левина

## 1.2.4. Участковая больница села Оксина.

Количество обслуживаемого населения 374 человек.

Вид модернизации – Изменение типа структурного подразделения медицинской организации, реорганизация в амбулаторию.

Таблица 20.5.1

Количество штатных должностей на 2021 год, ед.	Количество физических лиц на 2021 год, человек	Количество штатных должностей на 2022 год, ед.	Количество физических лиц на 2022 год, человек	Количество штатных должностей на 2023 год, ед.	Количество физических лиц на 2023 год, человек	Количество штатных должностей на 2024 год, ед.	Количество физических лиц на 2024 год, человек	Количество штатных должностей на 2025 год, ед.	Количество физических лиц на 2025 год, человек	Итоговое отклонение от штатного расписания 2020 года	Итоговое отклонение от физических лиц в 2020 году	Обоснование изменения штатного расписания
21,25	16	21,25	16	21,25	16	10,75	16	19,5	16	-3,25	-0	Приведение штатного расписания в соответствие номенклатуре

В рамках модернизации произойдет изменение штатного расписания:

Таблица 20.5.2

Сокращение ставок	Увеличение ставок
Врач-терапевт – 0,75; Медицинская сестра палатная – 1;	
Итого: – 1,75	Итого: 0



## Обоснование изменения штатного расписания модернизируемого объекта

Таблица 20.5.3

№ п/п объекта	Наименование объекта до модернизации с указанием типа модернизируемого объекта (ФАП, ВА, УБ, ЦРБ, РБ, городская поликлиника, больница и т. п.)	Наименование объекта после модернизации с указанием типа модернизируемого объекта (ФАП, ВА, УБ, ЦРБ, РБ, городская поликлиника, больница и т. п.)	Обоснование модернизации объекта	Количество штатных должностей на 2020 год, ед.	Количество штатных должностей на 2024 год, ед.	Итоговое отклонение от штатного расписания 2020 года	Обоснование изменения штатного расписания	Источник привлечения медицинского работника
9	Участковая больница с. Оксино	Врачебная амбулатория с. Оксино	несоответствие планируемой численности населения медицинскому объекту, по критерию численность населения	21,25	19,5	1,75	Преобразование УБ в ВА	Привлечение медицинского работника не требуется

## Обоснование привлечения медицинского работника на модернизируемый объект

Таблица 20.5.4

Наименование медицинской организации	Наименование структурного подразделения	Должность, на которую необходимо привлечь медицинского работника	Срок, до которого необходимо привлечь медицинского работника (в соответствии с датой завершения модернизации медицинской организации)	Источник привлечения медицинского работника (в случае трудоустройства после обучения указывается вид подготовки и сроки завершения подготовки)	Плановый срок трудоустройства специалиста	Совместительство (внутреннее/внешнее), основная должность (в случае внешнего совместительства указывается организация по основной должности)	Коэффициент совместительства	Ответственный от ДЗТ и СЗН НАО за реализацию мероприятия (в должности не ниже заместителя руководителя ДЗТ и СЗН НАО)
1	2	3	4	5	6	7	8	9

1	2	3	4	5	6	7	8	9
ГБУЗ НАО «НОБ»	Врачебная амбулатория с.Оксино	-	-	Привлечение медицинского работника не требуется	-	-	-	И.о. заместителя руководителя Департамента здравоохранения, труда и социальной защиты населения Ненецкого автономного округа Е.С. Левина

### 1.2.5. Участковая больница поселка Хорей-Вер.

Количество обслуживаемого населения 709 человек.

Вид модернизации – Изменение типа структурного подразделения медицинской организации, реорганизация в амбулаторию.

Таблица 20.6.1

Количество штатных должностей на 2021 год, ед.	Количество физических лиц на 2021 год, человек	Количество штатных должностей на 2022 год, ед.	Количество физических лиц на 2022 год, человек	Количество штатных должностей на 2023 год, ед.	Количество физических лиц на 2023 год, человек	Количество штатных должностей на 2024 год, ед.	Количество физических лиц на 2024 год, человек	Количество штатных должностей на 2025 год, ед.	Количество физических лиц на 2025 год, человек	Итоговое отклонение от штатного расписания 2020 года	Итоговое отклонение от физических лиц в 2020 году	Обоснование изменения штатного расписания
14,25	13	14,25	13	14,25	13	12,0	11	12,0	11	-2,25	-2	Приведение штатного расписания в соответствие номенклатуре

В рамках модернизации произойдет изменение штатного расписания:

Таблица 20.6.2

Сокращение ставок	Увеличение ставок
Вра-терапевт – 0,25; Медицинская сестра палатная – 2,0;	
Итого: -2,25	Итого: 0

## Обоснование изменения штатного расписания модернизируемого объекта

Таблица 20.6.3

№ п/п объекта	Наименование объекта до модернизации с указанием типа модернизируемого объекта (ФАП, ВА, УБ, ЦРБ, РБ, городская поликлиника, больница и т. п.)	Наименование объекта после модернизации с указанием типа модернизируемого объекта (ФАП, ВА, УБ, ЦРБ, РБ, городская поликлиника, больница и т. п.)	Обоснование модернизации объекта	Количество штатных должностей на 2020 год, ед.	Количество штатных должностей на 2024 год, ед.	Итоговое отклонение от штатного расписания 2020 года	Обоснование изменения штатного расписания	Источник привлечения медицинского работника
10	Участковая больница с. Хорей-Вер	Врачебная амбулатория с. Хорей-Вер	несоответствие планируемой численности населения медицинскому объекту, по критерию численность населения	14,25	12,0	-2,25	Преобразование УБ в ВА	Привлечение медицинского работника не требуется

## Обоснование привлечения медицинского работника на модернизируемый объект

Таблица 20.6.4

Наименование медицинской организации	Наименование структурного подразделения	Должность, на которую необходимо привлечь медицинского работника	Срок, до которого необходимо привлечь медицинского работника (в соответствии с датой завершения модернизации медицинской организации)	Источник привлечения медицинского работника (в случае трудоустройства после обучения указывается вид подготовки и сроки завершения подготовки)	Плановый срок трудоустройства специалиста	Совместительство (внутреннее/внешнее), основная должность (в случае внешнего совместительства указывается организация по основной должности)	Коэффициент совместительства	Ответственный от ДЗТ и СЗН НАО за реализацию мероприятия (в должности не ниже заместителя руководителя ДЗТ и СЗН НАО)
ГБУЗ НАО «НОБ»	Врачебная амбулатория с. Хорей-Вер	-	-	Привлечение медицинского работника не требуется	-	-	-	И.о. заместителя руководителя Департамента здравоохранения, труда и социальной защиты населения Ненецкого автономного округа Е.С. Левина

2. ГБУЗ НАО «Центральная районная поликлиника Заполярного района НАО».

2.1. Центральная районная поликлиника Заполярного района НАО, поселок Искателей.

Количество обслуживаемого населения 7222 человек.

Вид модернизации – Приведение материально-технической базы медицинских организаций в соответствие с требованиями порядков оказания медицинской помощи, их дооснащение и переоснащение медицинским оборудованием.

Таблица 21

Количество штатных должностей на 2021 год, ед.	Количество физических лиц на 2021 год, человек	Количество штатных должностей на 2022 год, ед.	Количество физических лиц на 2022 год, человек	Количество штатных должностей на 2023 год, ед.	Количество физических лиц на 2023 год, человек	Количество штатных должностей на 2024 год, ед.	Количество физических лиц на 2024 год, человек	Количество штатных должностей на 2025 год, ед.	Количество физических лиц на 2025 год, человек	Итоговое отклонение от штатного расписания 2020 года	Итоговое отклонение от физических лиц в 2020 году	Обоснование изменения штатного расписания
40,5	26	41,5	29	41,5	31	41,5	34	41,5	35	+1,0	+ 9	

В рамках модернизации штатное расписание остается без изменений:

Таблица 21.1.1

Сокращение ставок	Увеличение ставок
	Врач-травматолог-ортопед 0,5; Врач терапевт 0,5;
Итого: 0	Итого: + 1

В рамках модернизации штатное расписание будет изменено в целом по организации, не в рамках медицинских работников, оказывающих первичную медико-санитарную помощь.

Анализ штатного расписания установил дефицит физических лиц врачей, для оказания первичной медико-санитарной помощи населению. В рамках программы модернизации первичного звена в здравоохранении Ненецкого автономного округа в ГБУЗ НАО «Центральная районная поликлиника Заполярного района» Ненецкого автономного округа будет привлечено:

Таблица 21.1.2

Наименование профессии (специальности), должности	Необходимое количество работников
Врач-педиатр	1
Врач-эндокринолог	1
Врач-травматолог-ортопед	1
Врач общей практики	3
Врач-акушер-гинеколог	1
Врач-оториноларинголог	1
Врач-терапевт	1
	Итого: 9

В результате модернизации планируется увеличение штатной численности врачей на 1 ед.

## Обоснование изменения штатного расписания

Таблица 21.1.3

№ п/п столбца	1	2	3	4	5	6	7	8
№ п/п объекта	Наименование объекта до модернизации с указанием типа модернизируемого объекта (ФАП, ВА, УБ, ЦРБ, РБ, городская поликлиника, больница и т. п.)	Наименование объекта после модернизации с указанием типа модернизируемого объекта (ФАП, ВА, УБ, ЦРБ, РБ, городская поликлиника, больница и т. п.)	Обоснование модернизации объекта	Количество штатных должностей на 2020 год, ед.	Количество штатных должностей на 2024 год, ед.	Итоговое отклонение от штатного расписания 2020 года	Обоснование изменения штатного расписания	Источник привлечения медицинского работника
9	ГБУЗ НАО «Центральная районная поликлиника Заполярного района НАО»	ГБУЗ НАО «Центральная районная поликлиника Заполярного района НАО»	Обеспечение доступности и качества оказываемой первичной медико-санитарной и первичной специализированной помощи населению МО «Муниципальный район «Заполярный район» Ненецкого автономного округа	40,5	41,5	+1	Приведение в соответствие действующим нормативами	Согласно прилагаемой таблице

## Обоснование привлечения медицинского работника на модернизируемый объект\*

Таблица 21.1.4

Наименование медицинской организации	Наименование структурного подразделения	Должность, на которую необходимо привлечь медицинского работника	Срок, до которого необходимо привлечь медицинского работника (в соответствии с датой завершения модернизации медицинской организации)	Источник привлечения медицинского работника (в случае трудоустройства после обучения указывается вид подготовки и сроки завершения подготовки)	Плановый срок трудоустройства специалиста	Совместительство (внутреннее/ внешнее), основная должность (в случае внешнего совместительства указывается организация по основной должности)	Коэффициент совмещения	Ответственный от РОИВ за реализацию мероприятия (в должности не ниже заместителя руководителя РОИВ)
ГБУЗ НАО «Центральная районная поликлиника Ненецкого автономного округа»	поликлиника	Врач-педиатр	31.12.2025	профессиональная переподготовка	2022 год	основная	1,2	И.о заместителя руководителя Департамента здравоохранения, труда и социальной защиты населения Ненецкого автономного округа Е.С. Левина
		Врач-эндокринолог	31.12.2025	целевая ординатура	2023 год	основная	1,2	
		Врач-травматолог-ортопед	31.12.2025	целевая ординатура	2024 год	основная	1,2	
		Врач общей практики	31.12.2025	выпускники СГМУ	2022 год	основная	1,2	
		Врач-акушер-гинеколог	31.12.2025	выпускники СГМУ	2022 год	основная	1,2	
		Врач-оториноларинголог	31.12.2025	целевая ординатура	2023 год	основная	1,2	
		Врач-терапевт	31.12.2025	выпускники СГМУ	2022 год	основная	1,2	

Закрепление в организации медицинских кадров, в том числе за счет формирования и расширения мер социальной поддержки работников первичного здравоохранения посредством проведения аудита мер социальной поддержки медицинских работников в субъекте, планирования потребности в служебном жилье и расходов на его наем (компенсация части затрат на ипотеку), развития и поддержки института наставничества.

Дополнительные гарантии и меры социальной поддержки медицинским работникам и фармацевтическим работникам за счет бюджетных ассигнований бюджета Ненецкого автономного округа:

1. Единовременное пособие в размере двух должностных окладов и единовременное пособие на каждого прибывающего с ним члена его семьи в размере половины оклада работника.

2. Оплата стоимости проезда работника и членов его семьи по фактическим расходам, а также стоимости провоза багажа.

3. Оплачиваемый отпуск продолжительностью 7 календарных дней для обустройства на новом месте.

4. Выплата один раз в календарном году материальной помощи.

5. Специалистам, приглашенным из других регионов для работы в медицинских организациях Ненецкого автономного округа, % надбавка к заработной плате за стаж работы в районах Крайнего Севера и приравненных к ним местностях выплачивается в полном размере (80 %) с первого дня работы.

6. Возмещение расходов по плате за пользование жилым помещением (плата за наем) при работе в сельской местности:

1) компенсация расходов по плате за жилое помещение и коммунальные услуги (за исключением платы за наем жилого помещения) в размере фактически понесенных расходов, но не более 1 200 (+ коэффициент 1,8) рублей на жилое помещение;

2) ежемесячная денежная компенсация за наем жилых помещений в размере фактически понесенных расходов, но не более 5 000 рублей в месяц;

7. Постоянная выплата в размере 25 % оклада (при работе в сельской местности).

8. Медицинским работникам, у которых отсутствует жилое помещение в городе Нарьян-Маре или пос. Искателей и которым не предоставлено служебное жилье выплачивается:

ежемесячная денежная компенсация в размере фактических расходов, но не более 10 тыс. руб. в месяц на одиноко проживающего гражданина либо семью из двух человек, и не более 15 тыс. руб. в месяц на семью, состоящую из трех и более человек;

9. Молодым специалистам, окончившим образовательные организации:

1) устанавливается персональная надбавка к окладу в размере не менее 5 % от оклада на срок не более 3 лет;

2) выплата молодым специалистам от 10 % до 30 % оклада в течение 3 лет со дня заключения трудового договора;



10. Программа Земский доктор – предоставление единовременной компенсационной выплаты (ЕКВ) медицинским работникам (врачам, фельдшерам), прибывшим (переехавшим) на работу в сельские населенные пункты, либо рабочие поселки, либо поселки городского типа, либо города с населением до 50 тыс. человек, содержащую сведения о планируемой численности участников мероприятия (врачей, фельдшеров) в размере:

Врачам – 1 млн рублей;

Фельдшерам – 500 тысяч рублей.

Более того, с 1 января 2019 года в целях привлечения специалистов в отрасль здравоохранения вступили в силу изменения в региональное законодательство, предусматривающие предоставление ЕКВ медицинским работникам (врачам, фельдшерам), которые переехали на работу в сельский населенный пункт, либо рабочий поселок Ненецкого автономного округа, либо город Нарьян-Мар, и заключили трудовой договор с медицинской организацией.

Выплата предоставляется в следующих размерах:

врачам, переехавшим в город Нарьян-Мар, в размере 500 тыс. руб.;

врачам, прибывшим или переехавшим в село, в размере 1 млн руб.;

фельдшерам, переехавшим на работу в город Нарьян-Мар, в размере 250 тыс. руб.;

фельдшерам, прибывшим или переехавшим в село, в размере 500 тыс. руб.;

Данные выплаты представляются дополнительно к выплате по программе Земский доктор/Земский фельдшер.

Для студентов ординаторов, с которыми заключены договоры о целевом обучении с 1 января 2019 года, приняты следующие меры поддержки в виде:

1) ежемесячной стипендии в следующих размерах:

обучающимся на «отлично» – 5 тыс. руб.;

обучающимся на «хорошо и отлично», «хорошо» – 3 тыс. руб.;

2) ежемесячной денежной компенсации за наем жилого помещения в городе Архангельске (для тех, у кого нет там жилья);

3) компенсации стоимости проезда к месту учебы и обратно два раза в год.

Основными проблемами привлечения специалистов в Ненецкий автономный округ являются:

отсутствие специализированного жилищного фонда для медицинских работников. В большинстве удаленных населенных пунктах свободные жилые помещения либо помещения для аренды отсутствуют в принципе;

слаборазвитая инфраструктура сельских населенных пунктов;

введение отдельных узких специальностей в соответствии с порядками Министерства здравоохранения Российской Федерации возможно исключительно в незначительных объемах штатных единиц: онколог, кардиолог, эндокринолог, гастроэнтеролог, либо невозможно в принципе – репродуктолог, кардиохирург, генетик, трансплантолог (то есть оказывающих преимущественно высокотехнологическую медицинскую помощь);

невозможность создания необходимого объема практики для высокоспециализированных специалистов ввиду малочисленности региона.

Таблица 22

**План мероприятий по реализации раздела  
«Кадры государственных медицинских организаций  
Ненецкого автономного округа» региональной программы  
модернизации первичного звена здравоохранения**

№ п/п	Наименование мероприятия	Срок реализации		Ответственный исполнитель	Вид документа и характеристика результата
		начало	окончание		
1	2	3	4	5	6
1.	Поэтапное внедрение отраслевой системы оплаты труда	с 1 января 2021 года, далее ежегодно с 1 января	ежегодно до 31 декабря	Коткин В.Н	Ежегодный отчет в Минздрав России о ходе исполнения. Увеличение заработной платы медицинских работников медицинских организаций, оказывающих первичную медико-санитарную помощь скорую медицинскую помощь, путем совершенствования системы оплаты труда
1.1.	Оценка уровня заработной платы медицинских работников в медицинских организациях, оказывающих первичную медико-санитарную помощь, скорую медицинскую помощь, медицинских работников центральных районных и районных больниц, и эффективности применяемых систем оплаты труда.	с 1 января 2021 года, далее ежегодно с 1 января	ежегодно до 31 декабря	Коткин В.Н	Ежегодный отчет в Минздрав России о ходе исполнения. Увеличение заработной платы медицинских работников медицинских организаций, оказывающих первичную медико-санитарную помощь скорую медицинскую помощь путем совершенствования системы оплаты труда
2.	Проведение анализа кадрового обеспечения медицинских организаций, включая анализ обоснованности существующей штатной численности медицинских работников, анализ нагрузки на медицинский		до 31 декабря 2021 года	Левина Е.С.	Отчет в Минздрав России о ходе исполнения. Формирование оптимальной организационной и штатной численности медицинских работников, оказывающих первичную медико-

1	2	3	4	5	6
	персонал и причин ее отклонения от нормы в разрезе основных категорий и должностей, административно-территориальных образований				санитарную помощь, медицинских работников центральных районных и районных больниц с учетом обеспечения доступности и качества оказания медицинской помощи, в том числе в отдаленных районах и сельской местности
3.	Укомплектование медицинских организаций, оказывающих первичную медико-санитарную помощь, центральных районных и районных больниц медицинскими работниками	с 1 января 2021 года, далее ежегодно с 1 января	ежеквартально до 15 числа месяца, следующего за отчетным	Главные врачи МО Левина Е.С.	Ежеквартальный отчет в Минздрав России о ходе исполнения. Медицинские организации, оказывающие первичную медико-санитарную помощь, центральные районные и районные больницы укомплектованы медицинскими работниками. Увеличение числа медицинских работников медицинских организаций, оказывающих медико-санитарную помощь, скорую медицинскую помощь, центральные районных и районных больниц. Численность врачей и средних медицинских работников в медицинских организациях Ненецкого автономного округа, оказывающих первичную медико-санитарную помощь, скорую медицинскую помощь, составит не менее: - 2020 год – 140 и 311 соответственно - 2021 год – 145 и 317 соответственно - 2022 год – 148 и 323 соответственно - 2023 год – 153 и 339 соответственно - 2024 год – 158 и 349 соответственно - 2025 год – 158 и 349 соответственно
4.	Увеличение заявок на целевое обучение врачей в соответствии	с 1 января 2021 года, далее	ежегодно до 15 сентября	Левина Е.С.	Ежегодный отчет в Минздрав России о ходе исполнения.

1	2	3	4	5	6
	с дефицитными специальностями первичного звена здравоохранения (специалитет до 70–75 %, ординатура до 100 %)	ежегодно до 15 сентября			<p>Увеличение числа врачей, оказывающих первичную медико-санитарную помощь и скорую медицинскую помощь</p> <p>Заявка на целевое обучение врачей по программам специалитета:</p> <ul style="list-style-type: none"> <li>- 2020 – 10;</li> <li>- 2021 – 12;</li> <li>- 2022 – 14;</li> <li>- 2023 – 16;</li> <li>- 2024 – 18;</li> <li>- 2025 – 20.</li> </ul> <p>Заявка на целевое обучение врачей по программам ординатуры:</p> <ul style="list-style-type: none"> <li>- 2020 – 6;</li> <li>- 2021 – 8;</li> <li>- 2022 – 10;</li> <li>- 2023 – 12;</li> <li>- 2024 – 14;</li> <li>- 2025 – 15</li> </ul>
5.	Увеличение числа обучающихся профессиональных образовательных организаций, осуществляющих подготовку специалистов со средним медицинским образованием, не менее чем на 30 % от имеющегося дефицита таких специалистов	с 1 июля 2020 года, далее ежегодно с 1 января	ежегодно до 15 сентября	Пустовалов А.Г.	<p>Ежегодный отчет в Минздрав России о ходе исполнения.</p> <p>Увеличение численности среднего медицинского персонала в медицинских организациях субъектов Российской Федерации.</p> <p>Квота целевого приема в рамках контрольных цифр приема:</p> <ul style="list-style-type: none"> <li>- 2020 – 5 %;</li> <li>- 2021 – 10 %;</li> <li>- 2022 – 15 %;</li> <li>- 2023 – 20 %;</li> <li>- 2024 – 25 %;</li> <li>- 2025 – 30 %;</li> </ul> <p>Государственное задание колледжам, общий контингент обучающихся по направлениям в сфере здравоохранения, человек:</p> <ul style="list-style-type: none"> <li>- 2020 – 0;</li> <li>- 2021 – 25;</li> <li>- 2022 – 0;</li> <li>- 2023 – 0;</li> <li>- 2024 – 30;</li> <li>- 2025 – 0</li> </ul>
6	Планирование подготовки	с 1 июля 2020 года,	ежегодно до 31 декабря	Левина Е.С.	Ежеквартальный внутренний отчет

1	2	3	4	5	6
	и переподготовки за счет средств регионального бюджета, средств нормированного страхового запаса, привлечение медицинских работников	далее ежегодно с 1 января			<p>Департамента здравоохранения, труда и социальной защиты населения Ненецкого автономного округа о ходе исполнения. Снижение кадрового дефицита и закрепление медицинских работников в медицинских организациях, оказывающих ПМСП, с целью снижения дефицита. Увеличение числа медицинских работников, повысивших свои профессиональные навыки и компетенции. Подготовка и переподготовка за счет средств регионального бюджета (человек):</p> <ul style="list-style-type: none"> <li>- 2020 – 50;</li> <li>- 2021 – 60;</li> <li>- 2022 – 70;</li> <li>- 2023 – 80;</li> <li>- 2024 – 90;</li> <li>- 2025 – 100.</li> </ul> <p>Подготовка и переподготовка за счет средств нормированного страхового запаса (человек):</p> <ul style="list-style-type: none"> <li>- 2020 – 20;</li> <li>- 2021 – 25;</li> <li>- 2022 – 30;</li> <li>- 2023 – 35;</li> <li>- 2024 – 40;</li> <li>- 2025 – 45</li> </ul>
7.	Разработка и реализация региональных мер стимулирования медицинских работников в части предоставления единовременных выплат, в том числе при переезде в сельскую местность, рабочие поселки, поселки городского типа и города с населением до 50 тыс. человек	с 1 января 2021 года, далее ежегодно с 1 января	ежегодно до 31 декабря	Дуркина З.В.	<p>Ежегодный отчет о ходе исполнения. Увеличение числа врачей и фельдшеров, прибывших (переехавших) на работу в сельские населенные пункты, рабочие поселки, поселки городского типа, города с населением до 50 тыс. человек. Увеличение числа медицинских работников первичного звена здравоохранения,</p>

1	2	3	4	5	6
					<p>принявших участие в реализации программы «Земский доктор, Земский фельдшер», Количество участников программ (человек) (не менее):</p> <ul style="list-style-type: none"> <li>- 2020 – 7;</li> <li>- 2021 – 7;</li> <li>- 2022 – 7;</li> <li>- 2023 – 7;</li> <li>- 2024 – 7;</li> <li>- 2025 – 7</li> </ul>
7.1.	<p>Предоставление единовременных выплат в размере 2 и 1 млн руб. врачам и 1 миллион 500 тыс. руб. фельдшерам участникам программы «Земский доктор/Земский фельдшер» для лиц, трудоустраиваемых в медицинские организации, расположенные в городах с населением менее 50 тыс. жителей</p>	<p>с 1 июля 2020 года, далее ежегодно с 1 января</p>	<p>ежегодно до 31 декабря</p>	<p>Дуркина З.В.</p>	<p>Ежегодный отчет Департамента здравоохранения, труда и социальной защиты населения Ненецкого автономного округа о ходе исполнения. Увеличение числа врачей и фельдшеров, прибывших (переехавших) на работу в сельские населенные пункты, рабочие поселки, поселки городского типа, города с населением до 50 тыс. человек. Закрепление медицинских работников в медицинских организациях, оказывающих ПМСП, расположенных в Арктической зоне с целью снижения дефицита</p>
8.	<p>Разработка и реализация региональных мер социальной поддержки медицинских работников первичного звена здравоохранения и скорой медицинской помощи, медицинских работников центральных районных и районных больниц, в том числе их приоритетное обеспечение служебным жильем, использование иных механизмов обеспечения жильем</p>	<p>с 1 января 2021 года, далее ежегодно с 1 января</p>	<p>ежеквартально до 15 числа месяца, следующего за отчетным</p>	<p>Костина Е.В.</p>	<p>Ежеквартальный отчет Департамента здравоохранения, труда и социальной защиты населения Ненецкого автономного округа о ходе исполнения. Создание условий и мотивации для закрепления медицинских работников медицинских организаций, уменьшения оттока кадров из государственного сектора отрасли здравоохранения</p>

1	2	3	4	5	6
					Включение в региональные программы модернизации первичного звена здравоохранения мероприятий в целях создания условий и мотивации для закрепления медицинских работников медицинских организаций, уменьшение оттока кадров из государственного сектора отрасли здравоохранения
8.1.	Ежегодное проведение аудита мер социальной поддержки медицинских работников в Ненецком автономном округе.			Дуркина З.В.	Ежегодный внутренний отчет Департамента здравоохранения, труда и социальной защиты населения Ненецкого автономного округа о реализации мер социальной поддержки медицинских работников первичного звена здравоохранения Ненецкого автономного округа
8.2.	Планирование потребности в служебном жилье медицинских работников первичного звена здравоохранения Ненецкого автономного округа	с 1 января 2021 года, далее ежегодно с 1 января	ежегодно до 20 числа месяца, следующего за отчетным	Костина Е.В.	Ежегодный внутренний отчет Департамента здравоохранения, труда и социальной защиты населения Ненецкого автономного округа о ходе исполнения. Сформирована потребность медицинских работников первичного звена здравоохранения Ненецкого автономного округа в служебном жилье. Сформирован перечень служебных помещений для предоставления их специалистам. Потребность в служебном жилье: - 2020 – до 80; - 2021 – до 75; - 2022 – до 70; - 2023 – до 65; - 2024 – до 60; - 2025 – до 55
8.3.	Осуществление ежемесячной компенсации оплаты	с 1 января 2021 года, далее	ежеквартально до 25 числа месяца,	Главные врачи МО Левина Е.С.	Ежеквартальный внутренний отчет Департамента

1	2	3	4	5	6
	найма за жилое помещение медицинским работникам государственных медицинских организаций Ненецкого автономного округа, оказывающим первичную медико-санитарную помощь	ежегодно с 1 января	следующего за отчетным		здравоохранения, труда и социальной защиты населения Ненецкого автономного округа о ходе исполнения. Снижение кадрового дефицита и закрепление медицинских работников в медицинских организациях, оказывающих ПМСП
8.4.	Приоритетное предоставление медицинским работникам в соответствии с критериями нуждаемости служебных помещений (квартир, домов, коммунальных комнат).	с 1 января 2021 года, далее ежегодно с 1 января	ежегодно до 20 числа месяца, следующего за отчетным	Костина Е.В.	Ежегодный отчет в Минздрав России о ходе исполнения. Создание условий и мотивации для закрепления медицинских работников медицинских организаций, уменьшение оттока кадров из государственного сектора отрасли здравоохранения. Количество медицинских работников, получивших служебное помещение: - 2020 – 6; - 2021 – 7; - 2022 – 8; - 2023 – 10; - 2024 – 12; - 2025 – 14; Создание условий и мотивации для закрепления медицинских работников медицинских организаций, уменьшение оттока кадров из государственного сектора отрасли здравоохранения
9.	Разработка и внедрение механизма наставничества в отношении врачей – молодых специалистов, прошедших целевое обучение	с 1 января 2021 года, далее ежегодно с 1 января	ежеквартально до 15 числа месяца, следующего за отчетным	Дуркина З.В.	Ежеквартальный отчет в Минздрав России о ходе исполнения. Повышение числа молодых врачей в государственных медицинских организациях системы здравоохранения. Распоряжения Департамента



1	2	3	4	5	6
					<p>здравоохранения, труда и социальной защиты населения ненецкого автономного округа, государственных медицинских организаций Ненецкого автономного округа. Повышение престижа профессии медицинского работника первичного звена государственного здравоохранения Ненецкого автономного округа.</p> <p>Привлечение наставников в медицинских организациях:</p> <ul style="list-style-type: none"> <li>- 2020 – 0;</li> <li>- 2021 – 1;</li> <li>- 2022 – 2;</li> <li>- 2023 – 5;</li> <li>- 2024 – 8;</li> <li>- 2025 – 12.</li> </ul> <p>Количество подопечных у наставников (всего человек):</p> <ul style="list-style-type: none"> <li>- 2020 – 0;</li> <li>- 2021 – 1;</li> <li>- 2022 – 2;</li> <li>- 2023 – 5;</li> <li>- 2024 – 8;</li> <li>- 2025 – 12.</li> </ul> <p>Повышение числа молодых врачей в медицинских организациях государственной системы здравоохранения Ненецкого автономного округа.</p> <p>Количество трудоустроенных молодых врачей, человек:</p> <ul style="list-style-type: none"> <li>- 2020 – 2;</li> <li>- 2021 – 3;</li> <li>- 2022 – 3;</li> <li>- 2023 – 5;</li> <li>- 2024 – 5;</li> <li>- 2025 – 5.</li> </ul> <p>Повышение числа молодых специалистов со средним медицинским персоналом в медицинских организациях</p>

1	2	3	4	5	6
					государственной системы здравоохранения Ненецкого автономного округа. Количество трудоустроенных молодых специалистов со средним медицинским образованием, человек: - 2020 – 12; - 2021 – 13; - 2022 – 14; - 2023 – 15; - 2024 – 16; - 2025 – 17
10.	Администрирование кадровой политики, развитие кадровых служб медицинских организаций.	с 1 января 2021 года, далее ежегодно с 1 января	ежегодно до 20 числа месяца, следующего за отчетным	Левина Е.С.	Ежегодный внутренний отчет Департамента здравоохранения Ненецкого автономного округа о ходе исполнения. Развитие кадровых служб государственных медицинских организаций Ненецкого автономного округа. Увеличение штатной численности кадровых служб, объема работы по подбору персонала
11.	Включение в показатели эффективности деятельности руководителей медицинских организаций показателей, характеризующих обеспечение медицинских организаций медицинскими работниками	с 1 января 2021 года	до 31 декабря 2021 года	Левина Е.С.	Отчет в МЗ РФ о результатах исполнения по итогам 2020 года. Повышение укомплектованности медицинских организаций, оказывающих первичную медико-санитарную помощь и скорую медицинскую помощь
12.	Делегирование отдельных функциональных обязанностей врачей среднему медицинскому персоналу. Внедрение новых моделей деятельности	с 1 января 2021 года, далее ежегодно с 1 января	ежегодно до 31 декабря	Главные врачи медицинских организаций	Ежегодный отчет в Минздрав России о ходе исполнения. Передача отдельных функций врача к специалистам со средним медицинским образованием приведет к оптимизации в структуре затрат рабочего времени врача в пользу пациента и снизит риски не желательных временных потерь

1	2	3	4	5	6
					на выполнение не соответствующих уровню образования врача функций
13.	Осуществление ежемесячной денежной выплаты в период подготовки специалистов в сфере здравоохранения на условиях договора о целевом обучении в течение всего периода обучения в высшем учебном заведении и в образовательном учреждении среднего профессионального образования, в ординатуре	с 1 сентября 2020 год, далее ежегодно с 1 января	до 31 декабря 2025 года	Главные врачи медицинских организаций Дуркина З.В.	Ежегодный отчет Департамента здравоохранения, труда и социальной защиты населения Ненецкого автономного округа о ходе исполнения. Снижение кадрового дефицита медицинских работников в медицинских организациях, оказывающих ПМСП

**Повышение эффективности  
систем оплаты труда медицинских работников,  
в том числе оказывающих первичную  
медико-санитарную помощь и скорую помощь.  
Анализ применяемых систем оплаты труда  
медицинских работников Ненецкого автономного округа**

Система оплаты труда медицинских работников государственных учреждений здравоохранения Ненецкого автономного округа (далее – Система) утверждена постановлением Администрации Ненецкого автономного округа от 11.08.2016 № 260-п «О совершенствовании систем оплаты труда работников государственных учреждений Ненецкого автономного округа».

**Повышение эффективности  
систем оплаты труда медицинских работников,  
в том числе оказывающих первичную  
медико-санитарную помощь и скорую помощь.  
Анализ применяемых систем оплаты труда  
медицинских работников, оказывающих первичную  
медико-санитарную помощь, скорую медицинскую помощь,  
медицинских работников Ненецкого автономного округа.**

1. Нормативные правовые акты и предмет их регулирования

Таблица 1

№ п/п	Нормативный правовой акт	Предмет регулирования
1	2	3
1	закон Ненецкого автономного округа от 30.10.2004 № 522-оз «Об оплате труда работников государственных учреждений Ненецкого автономного округа»	Устанавливает основные принципы и критерии системы оплаты труда, распределяет зоны ответственности по утверждению нормативных актов по оплате труда. Устанавливает размер районного коэффициента и %ной надбавки за стаж работы в районах Крайнего Севера. Устанавливает доплату отдельным категориям работников за работу в сельской местности
2	постановление Администрации Ненецкого автономного округа от 11.08.2016 № 260-п «О совершенствовании систем оплаты труда работников государственных учреждений	Утверждает: 1) Положение об установлении систем оплаты труда работников государственных учреждений Ненецкого автономного округа; 2) Перечень видов выплат компенсационного и стимулирующего характера в государственных учреждениях Ненецкого автономного округа; 3) Размеры должностных окладов (ставок) по профессиональным квалификационным группам общепрофессиональных должностей руководителей, специалистов и служащих государственных казенных учреждений Ненецкого автономного округа, государственных органов Ненецкого автономного округа (для должностей, не отнесенных к должностям государственной гражданской службы), ТФОМС НАО;

1	2	3
	Ненецкого автономного округа»	<p>4) Размеры окладов (ставок) по профессиональным квалификационным группам общеотраслевых профессий рабочих государственных казенных учреждений Ненецкого автономного округа, государственных органов Ненецкого автономного округа (для должностей, не отнесенных к должностям государственной гражданской службы), ТФОМС НАО;</p> <p>5) Минимальные размеры должностных окладов (ставок) по профессиональным квалификационным группам общеотраслевых должностей руководителей, специалистов и служащих государственных бюджетных и автономных учреждений Ненецкого автономного округа;</p> <p>6) Минимальные размеры окладов (ставок) по профессиональным квалификационным группам общеотраслевых профессий рабочих государственных бюджетных и автономных учреждений Ненецкого автономного округа;</p> <p>7) Размеры должностных окладов руководителей учреждений в зависимости от отнесения государственных учреждений Ненецкого автономного округа к группам по оплате труда руководителей учреждений;</p> <p>8) Размеры материальной помощи, выплачиваемой работникам государственных учреждений Ненецкого автономного округа, государственных органов Ненецкого автономного округа (для должностей, не отнесенных к должностям государственной гражданской службы), ТФОМС НАО при предоставлении ежегодного оплачиваемого отпуска</p>
3	постановление Администрации Ненецкого автономного округа от 06.12.2016 № 387-п «О порядках формирования фондов оплаты труда работников государственных учреждений Ненецкого автономного округа»	Утверждает Порядок формирования фонда оплаты труда работников государственных учреждений в разрезе органов исполнительной власти субъекта РФ.
4	приказ Департамента здравоохранения, труда и социальной защиты населения Ненецкого автономного округа от 30.09.2016 № 99 «Об оплате труда работников бюджетных учреждений государственной системы здравоохранения Ненецкого автономного округа»	<p>Утверждает:</p> <p>1) Примерное положение об оплате труда работников бюджетных учреждений государственной системы здравоохранения населения Ненецкого автономного округ;</p> <p>2) Минимальные размеры окладов (должностных окладов), ставок заработной платы по должностям медицинских и фармацевтических работников, работников занятых в сфере здравоохранения и предоставления социальных услуг, работников учебно-вспомогательного и педагогического персонала;</p> <p>3) Минимальные размеры окладов (должностных окладов), ставок заработной платы по должностям работников, не включенных в профессиональные квалификационные группы;</p> <p>4) Устанавливает, как минимальные, так и фиксированные размеры стимулирующих выплат</p>
5	приказ Департамента здравоохранения, труда и социальной защиты населения Ненецкого автономного округа от 07.10.2016 № 105	<p>Утверждает:</p> <p>1) Положение об оплате труда работников казенных учреждений государственной системы здравоохранения населения Ненецкого автономного округ;</p> <p>2) Размеры окладов (должностных окладов), ставок заработной платы медицинских и фармацевтических работников и работников, не включенных в профессиональные квалификационные группы;</p>

1	2	3
	«Об оплате труда работников казенных учреждений государственной системы здравоохранения Ненецкого автономного округа»	3) Устанавливает, как минимальные, так и фиксированные размеры стимулирующих выплат.
6	приказ Департамента здравоохранения, труда и социальной защиты населения Ненецкого автономного округа от 29.12.2016 № 144 «Об утверждении Порядка установления стажа работы, назначения, выплаты и размеров надбавки за стаж работы»	Утверждает порядок установления стажа работы, назначения, выплаты и размеров надбавки за стаж работы.

## 1.2. Установление должностных окладов медицинских работников

Оклады (должностные оклады) устанавливаются различным профессиональным квалификационным группам медицинских работников в соответствии с отнесением в зависимости от сложности выполняемых ими работ в соответствии с Приказами Минздравсоцразвития России:

- от 06.08.2007 № 526 «Об утверждении профессиональных квалификационных групп должностей медицинских и фармацевтических работников»;

- от 31.03.2008 № 149н «Об утверждении профессиональных квалификационных групп должностей работников, занятых в сфере здравоохранения и предоставления социальных услуг»;

- от 05.05.2008 № 216н «Об утверждении профессиональных квалификационных групп должностей работников образования».

## 1.3. Выплаты компенсационного характера

При оплате труда медицинских работников, с учетом условий труда, применяются выплаты компенсационного характера, предусмотренные федеральными нормативными правовыми актами, а также установленные нормативными правовыми актами субъекта Российской Федерации в качестве обязательных для введения в систему оплаты труда учреждений здравоохранения. Наименования выплат приводятся в таблице 2.

Таблица 2

№ п/п	Наименование выплат компенсационного характера
1.	Выплаты, предусмотренные федеральными нормативными правовыми актами
1.1	Выплаты работникам, занятым на тяжелых работах, работах с вредными и (или) опасными и иными особыми условиями труда
1.2	Выплаты за работу в местностях с особыми климатическими условиями
1.3	Выплаты за работу в условиях, отклоняющихся от нормальных (при выполнении работ различной квалификации, совмещении профессий (должностей), расширении зон обслуживания, увеличении объема работы или исполнении обязанностей временно отсутствующего работника, сверхурочной работе, работе в ночное время, выходные и нерабочие праздничные дни и при выполнении работ в других условиях, отклоняющихся от нормальных)
2	Выплаты установленные нормативными правовыми актами субъекта Российской Федерации в качестве обязательных для введения в систему оплаты труда учреждений здравоохранения
2.1	Выплаты медицинским работникам, участвующим в оказании психиатрической, противотуберкулезной помощи, медицинским работникам, осуществляющим диагностику и лечение ВИЧ-инфицированных, и лицам, работа которых связана с материалами, содержащими вирус иммунодефицита человека, работающим в медицинских организациях.
2.2	Доплата в размере разницы между минимальным размером оплаты труда, установленным федеральным законом, и месячной заработной платой работника (без учета районного коэффициента и %ной надбавки за стаж работы в районах Крайнего Севера и приравненных к ним местностях)

#### 1.4. Выплаты стимулирующего характера

С целью стимулирования медицинских работников к повышению эффективности их труда, а также поощрения за выполненную работу с учетом условий труда, применяются выплаты стимулирующего характера.

Таблица 3

№ п/п	Наименование выплат стимулирующего характера
1.	Установленные нормативными правовыми актами субъекта Российской Федерации в качестве обязательных для введения в систему оплаты труда учреждений здравоохранения
1.1	Выплаты за стаж работы
1.2	Выплаты за наличие ученых степеней, почетных званий
1.3	Выплаты за квалификационную категорию
1.4	Выплаты за качество, интенсивность и высокие результаты работы
1.5	Выплаты за «участковость»
1.6	Выплаты за работу на ФАПе, ФЗП
1.7	Выплаты работникам скорой медицинской помощи
1.8	Выплаты врачам специалистам за исключением участковых
1.9	Выплаты молодым специалистам
1.10	Выплаты специалистам работающим в сельской местности
1.11	Премиальные выплаты по итогам работы
1.12	Единовременная премиальная выплата за стаж работы
2.	Выплаты установленные на уровне учреждения
2.1	Выплаты за счет средств от услуг по медицинской помощи, оказанной женщинам в период беременности по родовым сертификатам
2.2	Выплаты работникам учреждения, занимающим должность «Медицинский лабораторный техник (фельдшер-лаборант)»
2.3	Выплаты медицинским работникам, обслуживающим вызова в нерабочее, в том числе ночное,

	время за оперативную готовность к оказанию неотложной и экстренной медицинской помощи
2.4	Выплаты за счет средств от приносящей доход деятельности

Анализ связи стимулирующих выплат с показателями деятельности учреждений и работников показал, что в принятой системе оплаты труда выплаты стимулирующего характера условно делятся на:

1) постоянные (обязательные, ежемесячные) не зависящие от результатов работы конкретного работника, отделения и учреждения в целом, за месяц, квартал, год. К данным выплатам относятся выплаты за стаж работы, работу на селе, ФЗП и ФАПе, выплаты медицинскому персоналу скорой медицинской помощи, выплаты молодым специалистам, выплаты за категорию и ученую степень.

В связи со сложившейся практикой выплаты за стаж работы устанавливаются в размере 10 % от оклада за 1–5 лет работы и до 30–40 % за стаж свыше 15–20 лет.

Выплата за работу в сельской местности устанавливается в размере 25 % от оклада (Закон НАО от 30.10.2004 № 522-оз).

Выплаты молодым специалистам в размере 20–30 % от оклада.

Выплаты за квалификационную категорию составляют от 10 до 40 % от оклада

Данные выплаты никак не влияют на результаты работы специалистов, но составляют в среднем 40 – 50 % от оклада, а в структуре заработной платы 15–20 %.

2) выплаты, зависящие от результатов деятельности и эффективности работы специалиста, отделения, в целом учреждения за конкретный период работы.

Стимулирующие выплаты, начисляемые по результатам деятельности работников за отчетный период устанавливаются учреждениями как в фиксированном размере (в среднем от 2 500 до 10 000,0 рублей) так и % отношении в среднем от 10 до 30 % от оклада.

Данные выплаты не начисляются работникам при наличии у них дисциплинарного взыскания, а также выполнившим менее 80–90 % плановых объемов оказанной медицинской помощи. Работникам, выполнившим 90–95 % данные стимулирующие выплаты уменьшаются на 30–50 %.

Анализ применения данных мер стимулирования в отдельных учреждениях показал, что медицинские работники, лишенные выплат по эффективному контракту по объективным причинам, в дальнейшем улучшили качество своей работы. Кроме того, снижение размера выплат отдельным работникам за оказанную медицинскую помощь не в полном объеме или в случае наличия обоснованных жалоб, способствовало улучшению показателей работы остальных работников.

Таким образом, применение стимулирующих выплат зависящих от результатов работы специалиста и начисляемых по понятным и объективным показателям положительно влияет на работу коллектива учреждения в целом.



1.5. Анализ совместительства медицинских работников учреждений  
здравоохранения Ненецкого автономного округа.  
Штатная и среднесписочная численность врачей, человек

Таблица 4

№ п/п	категория	январь–сентябрь 2019 года	январь–декабрь 2019 года	итог 2019 года (данные росстата)
1.	Штатная численность врачей	333,25	333,25	
	в том числе:			
	штатная численность врачей, оказывающих первичную медико-санитарную помощь	153,0	153,0	
	штатная численность врачей, оказывающих скорую медицинскую помощь	7,25	7,25	
	штатная численность врачей центральных районных больниц (районных больниц)	91,5	91,5	
2.	Среднесписочная численность врачей	181,6	181,6	
	в том числе:			
	среднесписочная численность врачей, оказывающих первичную медико-санитарную помощь	89,4	89,4	
	среднесписочная численность врачей, оказывающих скорую медицинскую помощь	4	4	
	среднесписочная численность врачей центральных районных больниц (районных больниц)	40,7	40,7	
3.	Коэффициент совместительства врачей	1,6	1,6	
	в том числе:			
	коэффициент совместительства врачей, оказывающих первичную медико-санитарную помощь	1,3	1,3	
	коэффициент совместительства врачей, оказывающих скорую медицинскую помощь	1,8	1,8	
	коэффициент совместительства врачей центральных районных больниц (районных больниц)	1,9	1,9	

Штатная и среднесписочная численность среднего медицинского персонала (СМП), человек

Таблица 5

№ п/п	Категория	январь–сентябрь 2019 года	январь–декабрь 2019 года
1	2	3	4
1.	Штатная численность среднего медицинского персонала	728,25	728,25
	в том числе:		
	штатная численность СМП, оказывающего первичную медико-санитарную помощь	304	304
	штатная численность СМП, оказывающего скорую медицинскую помощь	39	39
	штатная численность СМП центральных районных больниц (районных больниц)	234,75	234,75

1	2	3	4
2.	Среднесписочная численность СМП	482,7	482,7
	в том числе:		
	среднесписочная численность СМП, оказывающего первичную медико-санитарную помощь	181,7	181,7
	среднесписочная численность СМП, оказывающего скорую медицинскую помощь	27,2	27,2
	среднесписочная численность СМП центральных районных больниц (районных больниц)	145,1	145,1
	Коэффициент совместительства СМП	1,4	1,4
	в том числе:		
	коэффициент совместительства СМП, оказывающего первичную медико-санитарную помощь	1,35	1,35
	коэффициент совместительства СМП, оказывающего скорую медицинскую помощь	1,2	1,2
	коэффициент совместительства СМП центральных районных больниц (районных больниц)	1,5	1,5

**Штатная и среднесписочная численность младшего медицинского персонала (ММП), человек**

Таблица 6

№ п/п	Категория	январь–сентябрь 2019 года	январь–декабрь 2019 года
1.	Штатная численность ММП	29,5	29,5
	в том числе:		
	штатная численность ММП, оказывающего первичную медико-санитарную помощь	0	0
	штатная численность ММП, оказывающего скорую медицинскую помощь	0	0
	штатная численность ММП центральных районных больниц (районных больниц)	26,5	26,5
2.	Среднесписочная численность ММП	24,4	24,4
	в том числе:		
	среднесписочная численность ММП, оказывающего первичную медико-санитарную помощь	0	0
	среднесписочная численность ММП, оказывающего скорую медицинскую помощь	0	0
	среднесписочная численность ММП центральных районных больниц (районных больниц)	20,4	20,4
	Коэффициент совместительства ММП	1,2	1,2
	в том числе:		
	коэффициент совместительства ММП оказывающего первичную медико-санитарную помощь	0	0
	коэффициент совместительства ММП, оказывающего скорую медицинскую помощь	0	0
	коэффициент совместительства ММП центральных районных больниц (районных больниц)	1,1	1,1

По итогам проведенного анализа можно сделать вывод о том, что штатная численность врачей превышает среднесписочную численность в 1,8 раза, при этом наибольшая некомплектованность штата ощущается по врачам стационарной и скорой медицинской помощи (коэффициент более 2). По среднему медицинскому персоналу превышение в среднем в 1,5 раза, наибольшая некомплектованность в первичном звене (коэффициент 1,7).

1.6. Средняя заработная плата медицинских работников  
в Ненецком автономном округе средняя заработная плата врачей

Таблица 7

№ п/п	Категория	январь– сентябрь 2019 года	январь– декабрь 2019 года
1.	Заработная плата врачей в расчете на физическое лицо, рублей	165 030,80	165 030,80
	в том числе:		
	врачей, оказывающих первичную медико-санитарную помощь	147 868,80	147 868,80
	врачей, оказывающих скорую медицинскую помощь	196 767,30	196 767,30
	врачей центральных районных больниц (районных больниц)	179 030,90	179 030,90
2.	Заработная плата врачей в расчете на ставку, рублей	121 809,40	121 809,40
	в том числе:		
	врачей, оказывающих первичную медико-санитарную помощь	123 278,10	123 278,10
	врачей, оказывающих скорую медицинскую помощь	131 178,20	131 178,20
	врачей центральных районных больниц (районных больниц)	133 217,30	133 217,30
	Соотношение заработной платы врачей в расчете на ставку и в расчете на физическое лицо, раз	0,74	0,74
	в том числе:		
	врачей, оказывающих первичную медико-санитарную помощь	0,83	0,83
	врачей, оказывающих скорую медицинскую помощь	0,67	0,67
	врачей центральных районных больниц (районных больниц)	0,74	0,74

По итогам проведенного анализа можно сделать вывод, что заработная плата врачей в расчете на ставку в 0,74 раз ниже, чем заработная плата врачей в расчете на физическое лицо.

Соотношение среднемесячной заработной платы врачей учреждений, подведомственных Департаменту здравоохранения, труда и социальной защиты населения Ненецкого автономного округа, и среднемесячного дохода от трудовой деятельности за 2019 год составило 203,1 %, в том числе:

по врачам, оказывающим первичную медико-санитарную помощь – 198,4 %;

по врачам, оказывающим скорую медицинскую помощь – 202,2 %;

по врачам центральных районных больниц (районных больниц) – 201,7 %.

Совершенствование систем оплаты труда работников государственных учреждений в соответствии с Распоряжением Правительства Российской Федерации от 26.11.2012 № 2190-р «Об утверждении Программы поэтапного совершенствования системы оплаты труда в государственных (муниципальных) учреждениях на 2012–2018 годы» должно обеспечивать дифференциацию оплаты труда работников, выполняющих работы различной сложности, и установление оплаты труда в зависимости от качества оказываемых государственных услуг (выполняемых работ) и эффективности деятельности работников по заданным критериям и показателям.

Таким образом, средняя заработная плата отдельной категории работников может различаться как по видам учреждений, так и внутри учреждения. Заработная плата конкретного работника должна зависеть

от его квалификации, сложности, качества и количества выполняемой работы и может быть как выше, так и ниже целевого значения, установленного Указами Президента Российской Федерации для соответствующей категории работников.

Индикаторные показатели соотношения среднемесячной заработной платы отдельных категорий медицинских работников к среднемесячному доходу от трудовой деятельности, в соответствии с Указами Президента Российской Федерации должны быть достигнуты в целом по субъекту, а не по отдельному учреждению и отдельному физическому лицу. За 2019 год индикаторный показатель соотношения среднемесячной заработной платы врачей государственных учреждений Ненецкого автономного округа к среднемесячному доходу от трудовой деятельности выполнен в полном объеме.

### Средняя заработная плата среднего медицинского персонала (СМП)

Таблица 8

№ п/п	Категория	январь– сентябрь 2019 года	январь– декабрь 2019 года
1.	Заработная плата СМП в расчете на физическое лицо, рублей	84 968,30	84 968,30
	в том числе:		
	СМП, оказывающего первичную медико-санитарную помощь	77 198,60	77 198,60
	СМП, оказывающего скорую медицинскую помощь	98 132,70	98 132,70
	СМП центральных районных больниц (районных больниц)	98 706,00	98 706,00
2.	Заработная плата СМП в расчете на ставку, рублей	69 027,30	69 027,30
	в том числе:		
	СМП, оказывающего первичную медико-санитарную помощь	66 246,20	66 246,20
	СМП, оказывающего скорую медицинскую помощь	81 646,38	81 646,38
	СМП центральных районных больниц (районных больниц)	71 417,40	71 417,40
	Соотношение заработной платы врачей в расчете на ставку и в расчете на физическое лицо, раз	0,81	0,81
	в том числе:		
	СМП, оказывающего первичную медико-санитарную помощь	0,86	0,86
	СМП, оказывающего скорую медицинскую помощь	0,83	0,83
	СМП центральных районных больниц (районных больниц)	0,72	0,72

По итогам проведенного анализа можно сделать вывод, что заработная плата среднего медицинского персонала в расчете на ставку в 0,81 раза ниже, чем заработная плата среднего медицинского персонала в расчете на физическое лицо.

Соотношение среднемесячной заработной платы среднего медицинского персонала учреждений, подведомственных Департаменту здравоохранения, труда и социальной защиты населения Ненецкого автономного округа, и среднемесячного дохода от трудовой деятельности за 2019 год составило 103,3 % в том числе:

по среднему медицинскому персоналу, оказывающему первичную медико-санитарную помощь – 95,3 %;

по среднему медицинскому персоналу, оказывающему скорую медицинскую помощь – 113,6 %;

по среднему медицинскому персоналу центральных районных больниц (районных больниц) – 97,5 %.

### Средняя заработная плата младшего медицинского персонала (ММП)

Таблица 9

№ п/п	Категория	январь–сентябрь 2019 года	январь–декабрь 2019 года
1.	Заработная плата ММП в расчете на физическое лицо, рублей	82604,3	82604,3
	в том числе:		
	ММП, оказывающего первичную медико-санитарную помощь	0,0	0,0
	ММП, оказывающего скорую медицинскую помощь	0,0	0,0
	ММП центральных районных больниц (районных больниц)	84345,7	84345,7
2.	Заработная плата ММП в расчете на ставку, рублей	66112,9	66112,9
	в том числе:		
	ММП, оказывающего первичную медико-санитарную помощь	0,0	0,0
	ММП, оказывающего скорую медицинскую помощь	0,0	0,0
	ММП центральных районных больниц (районных больниц)	66086,3	66086,3
	Соотношение заработной платы ММП в расчете на ставку и в расчете на физическое лицо, раз	0,8	0,8
	в том числе:		
	ММП, оказывающего первичную медико-санитарную помощь	X	X
	ММП, оказывающего скорую медицинскую помощь	X	X
	ММП центральных районных больниц (районных больниц)	0,78	0,78

По итогам проведенного анализа можно сделать вывод, что заработная плата младшего медицинского персонала в расчете на ставку в 0,8 раза ниже, чем заработная плата младшего медицинского персонала в расчете на физическое лицо.

Достижение целевого показателя среднемесячной заработной платы младшего медицинского персонала учреждений, подведомственных Департаменту здравоохранения, труда и социальной защиты населения Ненецкого автономного округа за 2019 год составило 100,3 % в том числе:

по младшему медицинскому персоналу, оказывающему первичную медико-санитарную помощь – 104,8 %;

по младшему медицинскому персоналу, оказывающему скорую медицинскую помощь – 99,6 %;

по младшему медицинскому персоналу центральных районных больниц (районных больниц) – 95,2 %.

#### 1.7. Структура начисленной заработной платы медицинских работников <\*>

Структура начисленной заработной платы медицинских работников учреждений здравоохранения субъекта Российской Федерации

Таблица 10

№ п/п	Категория	Начисленная заработная плата (всего)	в том числе:		
			Оклады	Компенсационные выплаты	Стимулирующие выплаты
На основе данных январь–сентябрь, 2019 года					
1	Врачи	100 %	30,2 %	24,7 %	45,1 %
2	СМП	100 %	41,3 %	19,9 %	38,8 %
3	ММП	100 %	34,2 %	21,2 %	44,6 %
На основе данных январь–декабрь, 2019 года					
1	Врачи	100 %	30,2 %	24,7 %	45,1 %
2	СМП	100 %	41,3 %	19,9 %	38,8 %
3	ММП	100 %	34,2 %	21,2 %	44,6 %

**Структура начисленной заработной платы медицинских работников, оказывающих первичную медико-санитарную помощь**

Таблица 11

№ п/п	Категория	Начисленная заработная плата (всего)	В том числе:		
			Оклады	Компенсационные выплаты	Стимулирующие выплаты
На основе данных январь–сентябрь, 2019 года					
1	Врачи	100 %	27,8 %	15,5 %	56,7 %
2	СМП	100 %	40,1 %	15,5 %	44,4 %
3	ММП	100 %	-	-	-
На основе данных январь–декабрь, 2019 года					
1	Врачи	100 %	27,8 %	15,5 %	56,7 %
2	СМП	100 %	40,1 %	15,5 %	44,4 %
3	ММП	100 %	-	-	-

**Структура начисленной заработной платы медицинских работников, оказывающих скорую медицинскую помощь**

Таблица 12

№ п/п	Категория	Начисленная заработная плата (всего)	В том числе:		
			Оклады	Компенсационные выплаты	Стимулирующие выплаты
На основе данных январь–сентябрь, 2019 года					
1	Врачи	100 %	21,4 %	15,3 %	63,3 %
2	СМП	100 %	38,9 %	20,1 %	41,0 %
3	ММП	100 %	-	-	-
На основе данных январь–декабрь, 2019 года					
1	Врачи	100 %	21,4 %	15,3 %	63,3 %
2	СМП	100 %	38,9 %	20,1 %	41,0 %
3	ММП	100 %	-	-	-

**Структура начисленной заработной платы медицинских работников центральных районных больниц (районных больниц)**

Таблица 13

№ п/п	Категория	Начисленная заработная плата (всего)	В том числе:		
			Оклады	Компенсационные выплаты	Стимулирующие выплаты
На основе данных январь–сентябрь, 2019 года					
1	Врачи	100 %	35,1 %	26,2 %	38,7 %
2	СМП	100 %	47,9 %	21,6 %	30,5 %
3	ММП	100 %	31,7 %	21,3 %	47,0 %
На основе данных январь–декабрь, 2019 года					
1	Врачи	100 %	35,1 %	26,2 %	38,7 %
2	СМП	100 %	47,9 %	21,6 %	30,5 %
3	ММП	100 %	31,7 %	21,3 %	47,0 %

На основе проведенного анализа структуры заработной платы, без учета выплат по районному регулированию, можно сделать вывод о том, что в среднем доля оклада в настоящее время составляет 30–40 % от заработной платы работника, доля компенсационных выплат 20–25 %, стимулирующие выплаты составляют в среднем 40–45 % от заработной платы.

При этом доля стимулирующих выплат, медицинских работников, оказывающих первичную медико-санитарную помощь и скорую медицинскую помощь, составляет порядка 50–60 % от заработной платы, а медицинских работников оказывающих стационарную помощь 30–40 %.

#### 1.8. Распределение средств, направленных на выплаты стимулирующего характера медицинским работникам учреждений здравоохранения

Таблица 14

№ п/п	Категория	Стимулирующие выплаты (всего)	В том числе:		
			установленные в фиксированном размере	выплачиваемые по показателям эффективности	выплачиваемые по решению руководителя
На основе данных январь–сентябрь, 2019 года					
1	Врачи	100 %	34,01 %	61,10 %	4,88 %
2	СМП	100 %	64,94 %	30,04 %	5,02 %
3	ММП	100 %	4,41 %	53,51 %	42,07 %
На основе данных январь–декабрь, 2019 года					
1	Врачи	100 %	34,01 %	61,10 %	4,88 %
2	СМП	100 %	64,94 %	30,04 %	5,02 %
3	ММП	100 %	4,41 %	53,51 %	42,07 %

#### Распределение средств, направленных на выплаты стимулирующего характера, медицинским работникам, оказывающим первичную медико-санитарную помощь

Таблица 15

№ п/п	Категория	Стимулирующие выплаты (всего)	В том числе:		
			установленные в фиксированном размере	выплачиваемые по показателям эффективности	выплачиваемые по решению руководителя
На основе данных январь–сентябрь, 2019 года					
1	Врачи	100 %	26,38 %	69,43 %	4,20 %
2	СМП	100 %	54,94 %	42,27 %	2,79 %
3	ММП	100 %	11,00 %	89,00 %	0,00 %
На основе данных январь–декабрь, 2019 года					
1	Врачи	100 %	26,38 %	69,43 %	4,20 %
2	СМП	100 %	54,94 %	42,27 %	2,79 %
3	ММП	100 %	11,00 %	89,00 %	0,00 %

**Распределение средств, направленных на выплаты стимулирующего характера, медицинским работникам, оказывающим скорую медицинскую помощь**

Таблица 16

№ п/п	Категория	Стимулирующие выплаты (всего)	В том числе:		
			установленные в фиксированном размере	выплачиваемые по показателям эффективности	выплачиваемые по решению руководителя
На основе данных за январь–сентябрь, 2019 года					
1	Врачи	100 %	65,60 %	34,40 %	0,00 %
2	СМП	100 %	62,67 %	37,33 %	0,00 %
3	ММП	100 %	XXX	XXX	XXX
На основе данных январь–декабрь, 2019 года					
1	Врачи	100 %	65,60 %	34,40 %	0,00 %
2	СМП	100 %	62,67 %	37,33 %	0,00 %
3	ММП	100 %	XXX	XXX	XXX

**Распределение средств, направленных на выплаты стимулирующего характера, медицинским работникам центральных районных больниц (районных больниц)**

Таблица 17

№ п/п	Категория	Стимулирующие выплаты (всего)	В том числе:		
			установленные в фиксированном размере	выплачиваемые по показателям эффективности	выплачиваемые по решению руководителя
На основе данных за январь–сентябрь, 2019 года					
1	Врачи	100 %	53,34 %	39,36 %	7,30 %
2	СМП	100 %	78,46 %	12,47 %	9,07 %
3	ММП	100 %	3,65 %	49,41 %	46,95 %
На основе данных январь–декабрь, 2019 года					
1	Врачи	100 %	53,34 %	39,36 %	7,30 %
2	СМП	100 %	78,46 %	12,47 %	9,07 %
3	ММП	100 %	3,65 %	49,41 %	46,95 %



## 1.9. Распределение работников в зависимости от занятых ставках

Таблица 18

№ п/п	Категория	Количество занятых ставок																				
		Всего работников	До 0,1	От 0,11 до 0,25	От 0,251 до 0,3	От 0,31 до 0,4	От 0,41 до 0,5	От 0,51 до 0,6	От 0,61 до 0,7	От 0,71 до 0,8	От 0,81 до 0,9	От 0,91 до 0,99	1	От 1,1 до 1,2	От 1,21 до 1,3	От 1,31 до 1,4	От 1,41 до 1,5	От 1,51 до 1,6	От 1,61 до 1,7	От 1,71 до 1,8	От 1,81 до 1,9	От 1,91 до 2
На основе данных за сентябрь 2019 года																						
1	Врачи	100%	-	2,30	0,92	-	2,76	3,23	-	1,84	-	-	31,34	1,38	5,99	-	1,38	15,21	0,46	5,07	-	28,11
2	СМП	100%	-	-	0,41	-	-	1,02	-	0,20	0,20	0,41	25,87	1,43	9,78	-	15,27	5,09	-	1,63	-	38,70
3	ММП	100%	-	-	-	-	-	-	-	-	-	-	16,0	48,0	-	-	4,0	-	-	-	-	32,0
На основе данных январь – декабрь, 2019 года																						
1	Врачи	100%	-	2,30	0,92	-	2,76	3,23	-	1,84	-	-	31,34	1,38	5,99	-	1,38	15,21	0,46	5,07	-	28,11
2	СМП	100%	-	-	0,41	-	-	1,02	-	0,20	0,20	0,41	25,87	1,43	9,78	-	15,27	5,09	-	1,63	-	38,70
3	ММП	100%	-	-	-	-	-	-	-	-	-	-	16,0	48,0	-	-	4,0	-	-	-	-	32,0

По итогам проведенного анализа занятые ставки медицинскими работниками распределены следующим образом:

1) Врачи: 11 % врачей работают менее чем на 1 ставку, в основном это внешние совместители 24 специалиста, 31,3 % или 68 специалистов работают на 1 ставку и более чем 57 % врачей – 125 специалистов работают более чем на 1 ставку, при этом более 28 % 61 специалист работают от 1,9 до 2 ставок;

2) Средний медицинский персонал: менее чем на 1 ставку работают 2,25 % СМП или 11 человек, на 1 ставку работают 25,9 % или 127 человек, более чем на одну ставку работают 71,9 % СМП, в том числе 38,7 % работают от 1,9 до 2 ставок – 190 человек;

3) Младший медицинский персонал: на 1 ставку работают 16 % или 4 человека, остальные 84 % – 21 человек работают более чем на 1 ставку в том числе 8 человек или 32 % работают от 1,9 до 2 ставок.

#### 1.10. Распределение работников по числу трудовых договоров с учреждением

Таблица 19

№ п/п	Категория	Всего работников	Заклучено трудовых договоров					
			1	2	3	4	5	6 и более
на основе данных за сентябрь 2019 года								
1	Врачи	100 %	41,0 %	42,4 %	14,3 %	2,3 %	0,0 %	0,0 %
2	СМП	100 %	26,9 %	66,2 %	6,9 %	0,0 %	0,0 %	0,0 %
3	ММП	100 %	20,0 %	80,0 %	0,0 %	0,0 %	0,0 %	0,0 %
На основе данных январь–декабрь, 2019 года								
1	Врачи	100 %	41,0 %	42,4 %	14,3 %	2,3 %	0,0 %	0,0 %
2	СМП	100 %	26,9 %	66,2 %	6,9 %	0,0 %	0,0 %	0,0 %
3	ММП	100 %	20,0 %	80,0 %	0,0 %	0,0 %	0,0 %	0,0 %

В соответствии с представленной информацией распределение работников по числу заключенных договоров составляет:

1) С 41 %ом врачей заключен только один трудовой договор – 89 человек, соответственно с остальными 59 % – 128 человек заключены дополнительные трудовые договора, из них с 42 % работников заключены 2 трудовых договора. Максимальное количество заключенных трудовых договоров с одним работником составляет 4 договора, что составляет 2,3 % или 5 человек.

2) По среднему медицинскому персоналу на 1 трудовой договор работают менее чем 27 % или 132 человека. С 66 % заключено по 2 трудовых договора – 325 человек. Максимальное количество заключенных трудовых договоров с одним работником составляет 3 договора, что составляет 26,9 % или 34 человека;

3) С 20 % младшего медицинского персонала заключен только один трудовой договор – 5 человек, с остальными 80 % – 20 человек заключены по 2 трудовых договора.

## 2.1 Приведение штатной численности медицинских работников в соответствие нормативам Минздрава России

### Штатная численность врачей в медицинских организациях Ненецкого автономного округа

Таблица № 20

№ п/п	Наименование показателя	Динамика значений показателя по годам							2025 к 2019 году
		2019 год	2020 год	2021 год	2022 год	2023 год	2024 год	2025 год	
1.	Норма труда в среднем на 1 работника (на ставку)	5149,48	5096,07	5041,6	4898,74	4899,89	4901,03	4901,03	
2.	Численность обслуживаемого населения, тыс. человек	43,83	44,07	44,33	44,53	44,74	44,91	44,91	1,08
3.	Нормативная штатная численность медицинских работников, шт. ед.	335,75	335,75	335,75	335,75	335,75	335,75	335,75	0
4.	Коэффициент геолокации	1	1	1	1	1	1	1	1
5.	Расчетная штатная численность медицинских работников	242,00	242,00	242,00	242,00	242,00	242,00	242,00	100,0 %
6.	Штатная численность медицинских работников	335,75	335,75	335,75	335,75	330,75	328,75	328,75	97,9 %
7.	Соотношение расчетной и фактической штатной численности, %	72,08 %	72,08 %	72,08 %	72,08 %	73,17%	73,61 %	73,61 %	-

### Штатная численность врачей оказывающих первичную медико-санитарную помощь

Таблица № 21

№ п/п	Наименование показателя	Динамика значений показателя по годам							2025 к 2019 году
		2019 год	2020 год	2021 год	2022 год	2023 год	2024 год	2025 год	
1.	Норма труда в среднем на 1 работника (на ставку)	5149,48	5096,07	5041,6	4898,74	4899,89	4901,03	4901,03	-
2.	Численность обслуживаемого населения, тыс. человек	43,83	44,07	44,33	44,53	44,74	44,91	44,91	
3.	Нормативная штатная численность медицинских работников, шт. ед.	153,00	153,00	153,00	153,00	153,00	153,00	153,00	0
4.	Коэффициент геолокации	1	1	1	1	1	1	1	1
5.	Расчетная штатная численность медицинских работников	124	127	134	142	150	154	154	100,0 %
6.	Штатная численность медицинских работников	153,00	153,00	153,00	153,00	155,00	158,00	158,00	103,3 %
7.	Соотношение расчетной и фактической штатной численности, %	81,05 %	83,01 %	87,58 %	92,81 %	96,77 %	97,47 %	97,47 %	-

**Штатная численность среднего медицинского персонала  
в медицинских организациях Ненецкого автономного округа**

Таблица № 22

№ п/п	Наименование показателя	Динамика значений показателя по годам							2025 к 2019 году
		2019 год	2020 год	2021 год	2022 год	2023 год	2024 год	2025 год	
1.	Норма труда в среднем на 1 работника (на ставку)	5149,48	5096,07	5041,6	4898,74	4899,89	4901,03	4901,03	-
2.	Численность обслуживаемого населения, тыс. человек	43,83	44,07	44,33	44,53	44,74	44,91	44,91	1,08
3.	Нормативная штатная численность медицинских работников, шт. ед.	728,25	728,25	728,25	728,25	728,25	728,25	728,25	0
4.	Коэффициент геолокации	1	1	1	1	1	1	1	1
5.	Расчетная штатная численность медицинских работников	600,00	600,00	600,00	600,00	600,00	600,00	600,00	100,0 %
6.	Штатная численность медицинских работников	728,25	728,25	728,25	728,25	728,25	728,25	728,25	100,0 %
7.	Соотношение расчетной и фактической штатной численности, %	82,39 %	82,39 %	82,39 %	82,39 %	82,39 %	82,39 %	82,39 %	-

**Штатная численность врачей  
оказывающих скорую медицинскую помощь**

Таблица № 23

№ п/п	Наименование показателя	Динамика значений показателя по годам							2025 к 2019 году
		2019 год	2020 год	2021 год	2022 год	2023 год	2024 год	2025 год	
1.	Норма труда в среднем на 1 работника (на ставку)								-
2.	Численность обслуживаемого населения, тыс. человек	43,83	44,07	44,33	44,53	44,74	44,91	44,91	
3.	Нормативная штатная численность медицинских работников, шт. ед.	7,25	7,25	7,25	7,25	7,25	7,25	7,25	0
4.	Коэффициент геолокации	1	1	1	1	1	1	1	1
5.	Расчетная штатная численность медицинских работников	5,00	7,25	7,25	7,25	7,25	7,25	7,25	145,0 %
6.	Штатная численность медицинских работников	7,25	7,25	7,25	7,25	7,25	7,25	7,25	100,0 %
7.	Соотношение расчетной и фактической штатной численности, %	69,0 %	100,0%	100,0%	100,0%	100,0 %	100,0 %	100,0 %	-



## Коэффициент совместительства врачей

Таблица № 26

№ п/п	Наименование показателя	Динамика значений показателя по годам							2025 к 2019 году
		2019 год	2020 год	2021 год	2022 год	2023 год	2024 год	2025 год	
1.	Всего коэффициент совместительства врачей (не более)	1,53	1,49	1,43	1,34	1,27	1,19	1,19	77,7
1.1.	Динамика к 2019 году, %	1	97,39 %	93,46 %	87,58 %	83,01 %	77,78 %	77,78 %	-
1.2.	Динамика 2019 года к последующим годам		102,68 %	106,99 %	114,18 %	120,47 %	128,57 %	128,57 %	
2.	Коэффициент совместительства врачей ПМСП (не более)	1,31	1,27	1,26	1,22	1,19	1,19	1,19	90,8
2.1.	Динамика к 2019 году, %	1	96,95 %	96,18 %	93,13 %	90,84 %	90,84 %	90,84 %	-
2.2.	Динамика 2019 года к последующим годам		103,15 %	103,97 %	107,38 %	110,08 %	110,08 %	110,08 %	
3.	Коэффициент совместительства врачей скорой медицинской помощи (не более)	1,75	1,75	1,40	1,40	1,40	1,17	1,17	66,8
3.1.	Динамика к 2019 году, %	1	100,00 %	80,00 %	80,00 %	80,00 %	66,86 %	66,86 %	-
3.2.	Динамика 2019 года к последующим годам		100,00 %	125,00 %	125,00 %	125,00 %	149,57 %	149,57 %	
4.	Коэффициент совместительства врачей стационарной медицинской помощи (не более)	1,74	1,65	1,59	1,50	1,40	1,19	1,19	68,3
4.1.	Динамика к 2019 году, %	1	94,83 %	91,38 %	86,21 %	80,46 %	68,39 %	68,39 %	-
4.2.	Динамика 2019 года к последующим годам		105,45 %	109,43 %	116,00 %	124,29 %	146,22 %	146,22 %	

**Коэффициент совместительства среднего медицинского персонала  
в медицинских организациях Ненецкого автономного округа**

Таблица № 27

№ п/п	Наименование показателя	Динамика значений показателя по годам							2025 к 2019 году
		2019 год	2020 год	2021 год	2022 год	2023 год	2024 год	2025 год	
1.	Всего коэффициент совместительства среднего медицинского персонала (не более)	1,37	1,36	1,33	1,30	1,26	1,20	1,20	
1.1.	Динамика к 2019 году, %	1	99,27 %	97,08 %	94,89 %	91,97 %	87,59 %	87,59 %	-
1.2.	Динамика 2019 года к последующим годам		100,74 %	103,01 %	105,38 %	108,73 %	114,17 %	114,17 %	
2.	Коэффициент совместительства среднего медицинского персонала ПМСП (не более)	1,37	1,37	1,32	1,30	1,26	1,20	1,20	
2.1.	Динамика к 2019 году, %	1	100,00 %	96,35 %	94,89 %	91,97 %	87,59 %	87,59 %	-
2.2.	Динамика 2019 года к последующим годам		100,00 %	103,79 %	105,38 %	108,73 %	114,17 %	114,17 %	
3.	Коэффициент совместительства среднего медицинского персонала скорой медицинской помощи (не более)	1,18	1,18	1,18	1,18	1,18	1,18	1,18	
3.1.	Динамика к 2019 году, %	1	100,00 %	100,00 %	100,00 %	100,00 %	100,00 %	100,00 %	-
3.2.	Динамика 2019 года к последующим годам		100,00 %	100,00 %	100,00 %	100,00 %	100,00 %	100,00 %	
4.	Коэффициент совместительства среднего медицинского персонала стационарной медицинской помощи (не более)	1,51	1,48	1,44	1,35	1,25	1,19	1,19	
4.1.	Динамика к 2019 году, %	1	98,01 %	95,36 %	89,40 %	82,78 %	78,81 %	78,81 %	-
4.2.	Динамика 2019 года к последующим годам		102,03 %	104,86 %	111,85 %	120,80 %	126,89 %	126,89 %	

**Коэффициент совместительства младшего медицинского персонала  
в медицинских организациях Ненецкого автономного округа**

Таблица № 28

№ п/п	Наименование показателя	Динамика значений показателя по годам							2025 к 2019 году
		2019 год	2020 год	2021 год	2022 год	2023 год	2024 год	2025 год	
1.	Всего коэффициент совместительства младшего медицинского персонала (не более)	1,2	1,2	1,2	1,2	1,2	1,2	1,2	
1.1.	Динамика к 2019 году, %	1	100,00%	100,00%	100,00%	100,00%	100,00%	100,00%	-
1.2.	Динамика 2019 года к последующим годам		100,00%	100,00%	100,00%	100,00%	100,00%	100,00%	
2.	Коэффициент совместительства младшего медицинского персонала стационарной медицинской помощи (не более)	1,10	1,10	1,10	1,10	1,10	1,10	1,10	
2.1.	Динамика к 2019 году, %	1	100,00%	100,00%	100,00%	100,00%	100,00%	100,00%	-
2.2.	Динамика 2019 года к последующим годам		100,00%	100,00%	100,00%	100,00%	100,00%	100,00%	

**Укомплектованность врачами**

Таблица № 29

№ п/п	Наименование показателя	Динамика значений показателя по годам							2025 к 2019 году
		2019 год	2020 год	2021 год	2022 год	2023 год	2024 год	2025 год	
1	2	3	4	5	6	7	8	9	10
1.	Штатная численность врачей всего	335,75	335,75	335,75	335,75	330,75	328,75	328,75	97,92 %
1.1.	Динамика к 2019 году	-	100,00 %	100,00 %	100,00 %	98,51 %	97,92 %	97,92 %	
1.2.	Число занятых ставок	301,75	304,00	306,50	308,50	310,50	317,00	317,00	105,05 %
1.3.	Динамика к 2019 году	-	100,75 %	101,57 %	102,24 %	102,90 %	105,05 %	105,05 %	



1	2	3	4	5	6	7	8	9	10
1.4.	Число вакантных ставок	34,00	31,75	29,25	27,25	20,25	11,75	11,75	34,56 %
1.5.	Динамика к 2019 году	-	93,38 %	86,03 %	80,15 %	59,56 %	34,56 %	34,56 %	
1.6.	Динамика 2019 года к последующим годам	-	107,09 %	116,24 %	124,77 %	167,90 %	289,36 %	289,36 %	
1.7.	Укомплектованность Всего (не менее)	89,87 %	90,54 %	91,29 %	91,88 %	93,88 %	96,43 %	96,43 %	
2.	Штатная численность врачей ПМСП	153,00	153,00	153,00	153,00	155,00	158,00	158,00	103,27 %
2.1.	Динамика к 2019 году	-	100,00 %	100,00 %	100,00 %	101,31 %	103,27 %	103,27 %	
2.2.	Число занятых ставок	140,00	141,25	143,75	145,75	146,75	152,75	152,75	109,11 %
2.3.	Динамика к 2019 году	-	100,89 %	102,68 %	104,11 %	104,82 %	109,11 %	109,11 %	
2.4.	Число вакантных ставок	13,00	11,75	9,25	7,25	8,25	5,25	5,25	40,38 %
2.5.	Динамика к 2019 году	-	90,38 %	71,15 %	55,77 %	63,46 %	40,38 %	40,38 %	
2.6.	Динамика 2019 года к последующим годам	-	110,64 %	140,54 %	179,31 %	157,58 %	247,62 %	247,62 %	
2.7.	Укомплектованность врачами ПМСП (не менее)	91,50 %	92,32 %	93,95 %	95,26 %	94,68 %	96,68 %	96,68 %	
3.	Штатная численность врачей скорой медицинской помощи	7,25	7,25	7,25	7,25	7,25	7,25	7,25	100,00 %
3.1.	Динамика к 2019 году	-	100,00 %	100,00 %	100,00 %	100,00 %	100,00 %	100,00 %	
3.2.	Число занятых ставок	7,00	7,00	7,00	7,00	7,00	7,00	7,00	100,00 %
3.3.	Динамика к 2019 году	-	100,00 %	100,00 %	100,00 %	100,00 %	100,00 %	100,00 %	
3.4.	Число вакантных ставок	0,25	0,25	0,25	0,25	0,25	0,25	0,25	
3.5.	Динамика к 2019 году	-	-	-	-	-	-	-	-
3.6.	Динамика 2019 года к последующим годам	-	-	-	-	-	-	-	-
3.7.	Укомплектованность врачей скорой медицинской помощи) (не менее)	96,55 %	96,55 %	96,55 %	96,55 %	96,55 %	96,55	96,55 %	
4.	Штатная численность врачей стационарной медицинской помощи	91,50	91,50	91,50	91,50	87,75	87,75	87,75	95,90 %
4.1.	Динамика к 2019 году	-	100,00 %	100,00 %	100,00 %	95,90 %	95,90 %	95,90 %	



1	2	3	4	5	6	7	8	9	10
2.1.	Динамика к 2019 году	-	100,00 %	100,00 %	100,00 %	100,00 %	100,00 %	100,00 %	
2.2.	Число занятых ставок	275,50	278,50	281,50	286,50	291,50	296,50	296,50	107,62 %
2.3.	Динамика к 2019 году	-	101,09 %	102,18 %	103,99 %	105,81 %	107,62 %	107,62 %	
2.4.	Число вакантных ставок	28,50	25,50	22,50	17,50	12,50	7,50	7,50	26,32 %
2.5.	Динамика к 2019 году	-	89,47 %	78,95 %	61,40 %	43,86 %	26,32 %	26,32 %	
2.6.	Динамика 2019 года к последующим годам	-	111,76 %	126,67 %	162,86 %	228,00 %	380,00 %	380,00 %	
2.7.	Укомплектованность среднего медицинского персонала ПМСП (не менее)	90,63 %	91,61 %	92,60 %	94,24 %	95,89 %	97,53	97,53 %	
3.	Штатная численность среднего медицинского персонала скорой медицинской помощи	39,00	39,00	39,00	39,00	39,00	39,00	39,00	100,00 %
3.1.	Динамика к 2019 году	-	100,00 %	100,00 %	100,00 %	100,00 %	100,00 %	100,00 %	
3.2.	Число занятых ставок	39,00	39,00	39,00	39,00	39,00	39,00	39,00	100,00 %
3.3.	Динамика к 2019 году	-	100,00 %	100,00 %	100,00 %	100,00 %	100,00 %	100,00 %	
3.4.	Число вакантных ставок	0,00	0,00	0,00	0,00	0,00	0,00	0,00	
3.5.	Динамика к 2019 году	-	-	-	-	-	-	-	-
3.6.	Динамика 2019 года к последующим годам	-	-	-	-	-	-	-	-
3.7.	Укомплектованность среднего медицинского персонала стационарной медицинской помощи) (не менее)	100,00 %	100,00 %	100,00 %	100,00 %	100,00 %	100,00	100,00 %	
4.	Штатная численность среднего медицинского персонала стационарная медицинская помощь	234,75	234,75	234,75	234,75	234,75	234,75	234,75	100,00 %
4.1.	Динамика к 2019 году	-	100,00 %	100,00 %	100,00 %	100,00 %	100,00 %	100,00 %	
4.2.	Число занятых ставок	232,75	232,75	233,00	233,00	233,00	233,00	233,00	100,11 %
4.3.	Динамика к 2019 году	-	100,00 %	100,11 %	100,11 %	100,11 %	100,11 %	100,11 %	



## Отраслевое регулирование должностных окладов медицинских работников

### Доля окладов в структуре заработной платы медицинских работников в медицинских организациях Ненецкого автономного округа

Таблица № 32

№ п/п	Наименование показателя	Динамика значений показателя по годам							2025 к 2019 году
		2019 год	2020 год	2021 год	2022 год	2023 год	2024 год	2025 год	
1.	Доля окладов в структуре заработной платы врачей, %	30,2	28,54	32,00	33,60	52,50	58,00	58,00	192
2.	Доля окладов в структуре заработной платы среднего медицинского персонала, %	41,3	39,06	43,00	45,00	52,50	55,00	55,00	133
3.	Доля окладов в структуре заработной платы младшего медицинского персонала, %	34,2	32,33	42,00	44,00	48,00	51,00	51,00	149

### Доля компенсационных выплат в структуре заработной платы медицинских работников в медицинских организациях Ненецкого автономного округа

Таблица № 33

№ п/п	Наименование показателя	Динамика значений показателя по годам							2025 к 2019 году
		2019 год	2020 год	2021 год	2022 год	2023 год	2024 год	2025 год	
1.	Доля компенсационных выплат в структуре заработной платы врачей, %	24,70	20,1	20,0	20,0	18,0	17,0	17,0	68,8
2.	Доля компенсационных выплат в структуре заработной платы среднего медицинского персонала, %	19,91	17,65	17,0	17,0	17,0	17,0	17,0	85,3
3.	Доля компенсационных выплат в структуре заработной платы младшего медицинского персонала, %	21,22 %	20,07 %	17,00 %	16,00 %	15,00 %	14,00 %	14,0	65,9

**Доля стимулирующих выплат в структуре заработной платы медицинских работников  
в медицинских организациях Ненецкого автономного округа**

Таблица № 34

№ п/п	Наименование показателя	Динамика значений показателя по годам							2025 к 2019 году
		2019 год	2020 год	2021 год	2022 год	2023 год	2024 год	2025 год	
1.	Доля стимулирующих выплат в структуре заработной платы врачей, %	45,1	50,48	48,0	46,4	29,5	25,0	25,0	55,4
2.	Доля стимулирующих выплат в структуре заработной платы среднего медицинского персонала, %	38,76	43,28	40,0	38,0,	30,5	28,0	28,0	72,2
3.	Доля стимулирующих выплат в структуре заработной платы младшего медицинского персонала, %	44,57	47,60	41,0	40,0	37,0	35,0	35,0	78,52

**Выводы:**

В результате проведенного анализа организационной и штатной численности медицинских работников в учреждениях здравоохранения субъекта Ненецкого автономного округа можно сделать выводы о необходимости уменьшения в ряде учреждений действующей штатной численности, а также необходимость уменьшения коэффициента совместительства в связи с чем необходимо:

- рассчитать и произвести корректировку по каждому учреждению штатной численности медицинских работников;
- провести работу по доукомплектованию вакантных ставок медицинским персоналом;
- при принятии на федеральном уровне в соответствии с поручениями Президента Российской Федерации нормативных актов, предусматривающих единую структуру заработной платы медицинских работников на всей территории Российской Федерации, произвести корректировку региональных нормативных актов в сфере оплаты труда с целью увеличения доли окладной части в общей структуре заработной платы до установленных нормативных величин;
- обеспечить в приоритетном порядке индексацию заработной платы медицинских работников, оказывающих первичную медико-санитарную помощь и скорую медицинскую помощь.